



**Miskolci SZC Szemere Bertalan Technikum,
Szakképző Iskola és Kollégium
minőségirányítási rendszere**

1. kiadás

Hatályba léptetve: 2022. szeptember 1.

A fenti módosítási állapotú minőségirányítási rendszer dokumentációt készítette,
és annak előírásait, módosításait hatályba léptette és elrendelte:

Deák Szabolcs
igazgató



A minőségirányítási rendszer dokumentációt jóváhagyta:

Molnár Péter
Miskolci Szakképzési Centrum
főigazgató



Tartalomjegyzék

I.	Bevezetés.....	3
II.	Minőségpolitika.....	4
1.	Az intézmény küldetés	4
2.	Az intézmény jövőképe	5
3.	Intézményi célrendszer	6
4.	A minőségirányítási rendszer működtetésének szervezeti keretei, intézményi feltételei.....	8
5.	Az oktatók értékelési rendszere.....	9
III.	Az intézmény mérési rendszere (indikátorok, partneri mérések).....	10
1.	Intézményi indikátorrendszer	10
2.	Partneri igény- és elégedettségmérések.....	15
IV.	Intézményi folyamatmodell.....	17
1.	Vezetési-irányítási folyamatok.....	17
2.	Szakmai-képzési folyamatok.....	17
3.	Támogató és erőforrás folyamatok.....	18
4.	Folyamatszabályozások elkészítésének intézményi ütemterve.....	18
V.	Intézményi önértékelés.....	20
1.	Az intézményi önértékelési szempontsor	20
2.	Az intézményi önértékelés folyamata	25
3.	Az intézményi önértékelés sablonjai	39
VI.	Az intézmény vezetőjének önértékelése	41
1.	Az intézményvezetői önértékelés szervezeti kereteinek, eljárásrendjének meghatározása	41
2.	Az intézményvezetői önértékelés folyamata.....	41
3.	Intézményvezetői önértékelési szempontsor	42
VII.	Mellékletek.....	43
1.	Intézményi indikátorrendszer	43
INTÉZMÉNY NEVE:	61
VIII.	Az intézményi önértékelés során alkalmazandó partneri mérőeszközök.....	87
IX.	Intézményi folyamatok szabályozása.....	96
1.1.	Vezetésiirányítási folyamatok	96
1.2.	Szakmaiképzési folyamatok	100
1.3.	Támogató és erőforrás folyamatok.....	104
X.	Az intézményvezető önértékelésének dokumentumai	107

I. Bevezetés

Iskolánk a térség legnagyobb szakképző intézménye, jogelődje révén egyidős a szervezett magyarországi szakképzéssel. Közel másfél évszázad során szakemberek sokaságát képeztük a város, a térség üzemei, vállalkozásai részére, ahogyan ez a szakmai programunkban is szerepel. Tradícióvá vált, hogy nemzedékről nemzedékre iskolánkat választják gyermekeik számára a szülők, akik szintén itt szereztek szakmát.

A képzési struktúránk rugalmas és alakítható, így folyamatosan hozzáigazítjuk a technológiai fejlődéséhez, a munkaerőpiac igényeihez és partnereink elvárásaihoz. A SZAKKÉPZÉS 4.0 stratégia meghatározza a szakképzés és felnőttképzés rendszerszintű megújításának és továbbfejlesztésének irányait.

Iskolánk egyik legfontosabb törekvése, hogy a nagy létszám ellenére is közvetlen kapcsolatot alakítson ki tanár-diák-szülő között, így biztosítva azt a légkört, ami szükséges az eredményes oktató-nevelő munkához.

Legfőbb feladatunk, hogy diákjaink a megszerzett tudás és egyéb hasznos ismeretek birtokában építő tagjai lehessenek társadalmunknak. Ennek érdekében nagy hangsúlyt fektetünk mind a felzárkóztatásra, mind a tehetségek kibontakoztatására.

A minőségirányítási rendszer személyi és szervezeti hatálya

A 2019. évi LXXX. törvény a szakképzésről (Szkt.) 19.§ (3) értelmében a szakképző intézmény a tevékenységét minőségirányítási rendszer alapján végzi. A 127.§ (3) bekezdése szerint a szakképző intézmény minőségirányítási rendszerét 2022. augusztus 31-éig alakítja ki.

A szakképzési centrum részeként működő szakképző intézmény esetében a főigazgató meghatározza a szakképzési centrum és a szakképző intézmény minőségirányítási feladatait.

Az oktatók értékelését a minőségpolitikában meghatározottak szerint az igazgató végzi. Az oktatók értékelési rendszere keretében az igazgató a további intézményvezetők és döntése alapján külső szakértő bevonásával háromévente értékeli az oktató munkáját, erősségeket és fejlesztendő területeket határoz meg, jóváhagyja az oktató által az értékelés megállapításaihoz kapcsolódóan készített cselekvési tervet.

A szakképző intézmény a minőségpolitikában meghatározottak szerint rendszeres mérés és adatgyűjtés mellett legalább kétévenként átfogó önértékelést végez. A minőségirányítási rendszer részét képezi az igazgató és az intézményvezetés értékelése is.

Elfogadás, felülvizsgálat, módosítás

A szakképző intézmény minőségirányítási rendszerét és annak módosítását az **igazgató készíti el**, és azt az oktatói testület és a képzési tanács véleményének kikérését követően **a fenntartó hagyja jóvá**. (Szkr.47.§ (3))

A szakképző intézmény az önértékelés és a külső értékelés alapján beavatkozó, fejlesztő tevékenységet végez, biztosítva ezzel a szakképzési alapfeladat-ellátásának folyamatos fejlesztését. Ennek keretében a szakképző intézmény **cselekvési tervet készít, amelyet az oktatói testület fogad el, és a fenntartó hagy jóvá**. A cselekvési tervet össze kell hangolni a szakképző intézmény éves munkatervével, annak végrehajtását és eredményességét pedig a következő önértékelés során értékelni kell. (Szkr. 50.§)

A szakképző intézmény minőségirányítási rendszerének módosítását bármely munkavállaló kezdeményezheti.

II. Minőségpolitika

1. Az intézmény küldetés

Iskolánk, a Miskolci SZC Szemere Bertalan Technikum, Szakképző Iskola és Kollégium. Szerteágazó és színvonalas képzési kínálattal állunk rendelkezésére a szakmát tanulni vágyóknak. A Szemerére mindig is jellemző volt, hogy a változó gazdasági igényekhez, demográfiai és szociális helyzethez és a térség elvárásaihoz igazítottuk a széles körű szakmai kínálatot. Jelenleg a specializált gép- és járműgyártás, szépművészet, rendezés és közszolgálat, elektrotechnika és elektronika, sport, szociális, illetve kreatív ágazatok területén kínálunk szakmai képzéseket, a felnőttképzés területén is. Tanműhelyeinkkel (autószerelő, fodrász, kozmetikus, fotográfus) lehetőséget biztosítunk tanulóinknak, hogy az iskolán belül is megismerjék leendő szakmájukat.

Közel másfél évszázad során szakemberek sokaságát képeztük a város, a térség üzemei, vállalkozásai részére, ahogyan ez a szakmai programunkban is szerepel.

A magasan kvalifikált és a változásokhoz rugalmasan alkalmazkodó kollégák sokéves tapasztalata és a gyermekközpontúság következtében a tanulók előszeretettel választják továbbtanuláskor intézményünket. Ennek következtében vezető pozícióinkat a tanulói létszám tekintetében is meg tudjuk őrizni, így lehetünk a térség legnagyobb szakképző intézménye.

A tanulók számára lehetővé tesszük a minőségileg garantált, a felemelkedés esélyét biztosító nevelést-oktatást, szakmaszerzést. Ehhez nagyban hozzájárul az iskolához tartozó kollégium, ami jelenleg is az észak-magyarországi régió legnagyobb ilyen típusú feladatellátási helye. A kollégium lehetővé teszi a Szakképzési Centrum és más fenntartók intézményeiben tanuló diákok számára, hogy bár családjuktól távol, de kulturált környezetben, elhivatottsággal rendelkező és kreatív nevelők támogatásával élje meg a mindennapok nehézségeit és szépségeit.

1. Az intézmény jövőképe

A Miskolci SZC Szemere Bertalan Technikum, Szakképző Iskola és Kollégium jövőképe, hogy a gyorsan változó gazdasági, szociális igényekhez alkalmazkodó, partneri igényeket kielégítő szakmai tudással és kompetenciákkal rendelkező szakembereket képezzen.

A specializált gép- és járműgyártás, szépészet, rendészet és közszolgálat, elektrotechnika és elektronika, sport, szociális, illetve kreatív ágazatok területén kínált szakmai képzéseket tovább kívánjuk bővíteni a társadalmi, oktatáspolitikai, illetve a partnercégek igényeinek megfelelően, és a jogszabályi környezettel összhangban.

- Szakmai oktatásunk tartalmába beépítjük a legkorszerűbb ismereteket, és tehetségfejlesztő programokkal támogatjuk tanulóink egyéni képességeinek kibontakozását, növeljük eredményességüket a szakmai és egyéb megmérettetéseken.
- Vonzó életpályát kínálunk oktatóinknak, biztosítjuk a folyamatos szakmai megújulás és továbbképzés lehetőségét.
- Felzárkózást támogató programokkal segítjük a kompetenciahiánnyal küzdő fiatalokat, az országos átlagnál alacsonyabb szintre csökkentjük a képzettség nélküli iskolaelhagyást.

- Tudatos minőségfejlesztési tevékenységgel javítjuk működésünk minden területének színvonalát.
- A kollégium fő feladata, hogy szalmi felkészültségben, de főként a diákok jellemének, személyiségének formálásában kiemelkedő szerepet játszva lehetővé tegye, hogy az iskolából kikerülő fiatalok a társadalom szociálisan érzékeny, aktív, hasznos tagjai legyenek.
- A kollégium megfelelő működéséhez, fejlesztéséhez szükséges felújításokkal, épületgépészeti rekonstrukciókkal javíthatjuk a diákok elhelyezésének minőségét, illetve a családiasabb környezet megteremtésével növelhetjük a tanulás iránti motiváltságot egy nyugodtabb, biztosabb háttér megteremtésével.

Szemere, a jövőd kezdete!

2. Intézményi célrendszer

A Miskolci SZC Szemere Bertalan Technikum, Szakképző Iskola és Kollégium küldetése és jövőképe alapján **meghatározza intézményi célrendszerét**, olyan konkrét elérendő eredményeket, fejlesztési irányokat, amelyek iskolánkat képessé teszik arra, hogy beteljesítse küldetését és megvalósítsa jövőképét. Az intézményi célokat különböző szinteken fogalmazzuk meg: a stratégiai célok, minőségcélok, fejlesztési célok szintjén, illetve a SMART kritériumok alapján.

1. Stratégiai cél:

A képzési struktúránkat folyamatosan hozzáigazítjuk a technológiai fejlődéshez, a munkaerőpiac igényeihez és partnereink elvárásaihoz.

Minőségcél:

- A társadalmi és oktatáspolitikai változások nyomon követése és beépítése szakmai kínálatunkba.
- A magas színvonalú szakmai munka megvalósítása érdekében oktatóink folyamatosan fejlesztik, képezik magukat.
- A képzések széles körű megismertetése a közösségi oldalak igénybe vételével.

2. **Stratégiai cél:**

A jövőben törekszünk a duális partnerekkel az együttműködés fejlesztésére, szorosabbá tételére, illetve a számuk növelésére.

Minőségcél:

- Road show-k szervezése, ahol a partnerek megismerhetik oktatóinkat, iskolánk lehetőségeit, elmondhatják képzési igényeiket.
- Törekvés a duális partnerekkel történő minőségi, hozzáadott értéket biztosító együttműködésre.

3. **Stratégiai cél:**

Kiszámítható, stabil intézményi működés biztosítása.

Minőségcél:

- Innovatív pályaorientációs programjainkkal növeljük a beiskolázás sikerességét és a szakképzést választók számát.
- Felzárkózást támogató programokkal biztosítjuk a hátrányos helyzetű diákok eredményes fejlődését.
- A tehetséggondozás által a szakmai versenyeken sikeres részvétel.

4. **Stratégiai cél:**

A kollégiumban kiszámítható működést biztosító vezetőség és kollektíva kialakítása.

Minőségcél:

- Magas szakmai és emberi kvalitásokkal rendelkező nevelői testület kialakítása, megfelelően motivált, helyismerettel rendelkező vezető irányításával.
- A kollégium vonzóbbá tétele szélesebb társadalmi és földrajzi körben, így támogatva a beiskolázási arányokat.

Fejlesztési célok:

- Kihasználjuk az európai uniós, a kormányzati és az egyéb pályázatok által nyújtott lehetőségeket arra, hogy intézményünk infrastruktúráját fejlesszük.
- Célunk a tanműhelyekben a korszerű technológiák oktatási feltételeinek biztosítása (például alternatív hajtású gépjárművek javítása és szervizelése).
- Fejlesztjük az informatikai hálózatot a XXI. századi követelményeknek megfelelően hardver és szoftver szinten is.
- Biztosítjuk az oktatók szakmai továbbképzését, így igazodva az új, piacképes szakmák képzéséhez.
- Tervezzük a kollégium előregedő, a közelmúltban sok problémát okozó közműhálózatának feújítását, rekonstrukcióját. Ezzel is szavatoljuk a kollégium további működésének biztonságát, illetve az ott lakó diákok komfortérzetét és az elhelyezés színvonalát.

3. A minőségirányítási rendszer működtetésének szervezeti keretei, intézményi feltételei

A Miskolci SZC Szemere Bertalan Technikum, Szakközép Iskola és Kollégium meghatározza a minőségirányítási rendszer működtetéséhez az intézmény által biztosított feltételrendszert, a szervezeti kereteket, a szükséges infrastruktúrát, és a személyi feltételeket egyaránt. Minőségpolitikánk eredményes működtetését biztosítja a vezetőség elkötelezettsége és maximális támogatása.

A minőségirányítási rendszer működtetési feladataira intézményi minőségirányítási csoportot (MICS) hoztunk létre, és biztosítottuk a csoport felkészítését a minőségirányítással kapcsolatos feladatokra. A minőségügyi tudás elsajátítása érdekében oktatói továbbképzésen vettünk és veszünk részt.

A MICS létszámát 5 főben határoztuk meg, a csoport egy vezetőségi tagból (nevelési-oktatási igazgató helyettes), egy csoportvezetőből és három tagból áll. A tagok kiválasztásakor szerepet játszott, hogy az intézmény teljes profilja lefedésre kerüljön; ennek megfelelően kollégiumi nevelő, közismereti és szakmai tantárgyat oktató, illetve osztályfőnök egyaránt jelen van.

Az intézmény az „Intézményi minőségirányítási csoport tagjainak kijelölése” elnevezésű feljegyzésben nevesítette a MICS tagjait.

A minőségirányítási csoport (MICS) feladatai:

- az önértékelés feladatainak szervezése, lebonyolítása, az önértékelés szervezési feladatai,
- az önértékelési folyamat során a vezetés és a munkatársak folyamatos tájékoztatása.

Az intézményi munkatársak feladata:

- részvétel az önértékelésben, adatok gyűjtése és szolgáltatása,
- partneri mérésekben való közreműködés,
- az önértékelés értékelési területeinek értékelési feladatai,
- részvétel a döntésekben, a célok meghatározásában, a folyamatszabályozásokat végző csoportokban, a fejlesztéseket kidolgozó fejlesztő csoportokban, a fejlesztések megvalósításában.

A fejlesztési csoport (FCS) feladatai:

- az önértékelés során meghatározott erősségek és fejlesztendő területek alapján fejlesztési célokat tűz ki, és az intézményi fejlesztéseket elindítja,
- elemzi a fejlesztendő területet, okkeresést, kiegészítő vizsgálatokat végez, kijelöli a fejlesztési célt, cselekvési tervet készít.

A minőségirányítási tevékenységekhez biztosítjuk a személyi feltételeket és azok finanszírozását. A munkatársak rögzített (SZMSZ, munkaköri leírások) minőségirányítási feladatait a kötött munkaidőben a szakmai oktatással összefüggésben elrendelhető egyéb feladatok tevékenységi körében határozzuk meg. A MICS finanszírozásáról az intézmény vezetője a Miskolci Szakképzési Centrum egyetértésével dönt.

Az intézmény a minőségirányítási munkához biztosítja az infrastrukturális feltételeket, a megfelelő eszközöket, anyagokat és a digitális eszközrendszert.

4. Az oktatók értékelési rendszere

A Szakképzés 4.0 stratégia alapján a szakképzés egyik legfontosabb feladata, hogy a szakterületük legfrissebb technológiáit is ismerő közismereti és szakmai oktatók tanítsanak a szakképző intézményekben. A szakképző intézmény a minőségpolitika keretében a szakképzésért

felelős miniszter által kiadott módszertani javaslat alapján elkészíti az oktatók értékelési rendszerét. Az értékelés részletes szabályozását *Az oktatók és vezetők értékelése* eljárás leírás tartalmazza részletesen.

III. Az intézmény mérési rendszere (indikátorok, partneri mérések)

1. Intézményi indikátorrendszer

Kiemelt szerepe van az intézmény működéséhez kapcsolódó eredmények számszerű értékelésének. Ennek az értékelésnek fontos eleme az adatok időszoron történő elemzése, valamint az intézményi eredmények más szervezetek eredményeivel történő összehasonlítása. A szakképzési indikátorrendszer tartalmazza a szakképző intézmények értékeléséhez szükséges mutatókat. (*1.számú melléklet*)

A szakképzési indikátorok kapcsolódnak az intézményi célokhoz, és az azok elérése érdekében működtetett folyamatokhoz.

Az indikátor olyan jelzőszám, mutató, amelynek segítségével egy célkitűzés megvalósulásának adott szintjét lehet szemléltetni. Jelenthet egy felhasznált erőforrást, egy elért hatást, egy minőségi szintet, illetve valamilyen egyéb változót.

Az intézményben gyűjtött adatok tehát akkor válnak indikátorrá, ha azt valamely cél elérésének mérésére, értékelésére használja az intézmény. Ehhez elengedhetetlen, hogy a célokhoz pontosan meghatározza az intézmény az elvárt eredményeket.

Az indikátorokat több szempont alapján csoportosíthatjuk:

- az információ feldolgozottsági foka szerint,
- az előrehaladás mértéke szerint.

Az információ feldolgozottsági foka szerint az indikátor

- elemi,
- származtatott,
- összetett.

Az elemi mutató olyan alapszámot szolgáltat, amelyre más mutatók építhetők. (Például a tanulók összlétszáma egy adott időpontban, SNI-s tanulók száma egy adott időpontban.)

A származtatott mutató két elemi mutató közötti arány számításán alapul. (Például az SNI-s tanulók aránya a tanulók összlétszámához viszonyítva.) Az összetett mutató több elemi vagy származtatott mutató súlyozott összege, vagy a mutatók összekapcsolt rendszere. Az intézmény egészének hatékonyságát csak összetett mutatóval lehet mérni.

Az előrehaladást mérő indikátor:

- input, forrás-indikátor,
- output, kimenet-indikátor,
- eredményindikátor,
- hatás-indikátor,
- hatékonyság-indikátor.

Az **input, forrásindikátorok** szolgáltatnak információkat a célok elérése érdekében felhasznált erőforrásokra vonatkozóan. (Pl. a szakképző intézmény 9. évfolyamára jelentkezők és felvett tanulók száma.)

Az **output, kimenet-indikátorok** számszerűsítik egy tevékenység nyomán létrejövő közvetlen eredményeket. A tevékenység, döntés, cselekvés kimenetét, az erőfeszítéseket mérik. (Például sikeres vizsgát tett tanulók száma.)

Az **eredményindikátorok** a tevékenység által bekövetkezett változásokról nyújtanak információt a kitűzött célhoz viszonyítva. (Például sikeres vizsgát tett tanulók aránya a vizsgára jelentkezők számához képest.)

A **hatásindikátorok** a tevékenység hosszabb távon és nem közvetlenül jelentkező következményeire utalnak. (Például végzett tanulók pályakövetése.)

A hatékonyság-indikátorok az eredmények és a ráfordított erőforrások viszonyát mutatják meg. (Például egy oktatóra elköltött továbbképzési költség.)

Az indikátorokkal szemben támasztott követelmények: legyen

- érvényes, releváns: pontosan tükrözze a mért, vizsgált fogalmat, mindenki számára egyértelmű és azonos legyen a jelentése és hasznos, használható legyen (jelen esetben) az önértékelés szempontjából,

- megbízható, statisztikailag pontos: azonos mérés két különböző személy által azonos értéket adjon,
- érthető és értelmezhető: az indikátor számításával kapott eredmény világos és meggyőző legyen a felhasználók számára,
- hozzáférhető: könnyen előállítható és számszerűsíthető
- időszerű, naprakész,
- összehasonlítható az intézmény által évről évre gyűjtött adatokra vonatkozóan,
- valamilyen alkalmas referenciaszinthez mérhető (normativitás),
- változása jól mutassa a tevékenység eredményességének változását.

A kötelező szakképzési indikátorok az eredményességet meghatározó alapvető szakmai minőségmutatók, amelyek mérése minden intézmény számára kötelező. Az adatok többségét a meglévő elektronikus adatszolgáltatásokból meg lehet határozni. A kötelezően mérendő szakképzési indikátorok az EQAVET indikátorokat is tartalmazzák.

A kötelező és az egyedi intézményi indikátorok köre

1) Kötelező indikátorok:

Sorszám	Kötelezően mérendő intézményi szakképzési indikátorok megnevezése	A szakképzési indikátor részletezettsége
1.	Tanulólétszám	intézménytípusonként, ágazatonként, szakmák szerint
2.	A szakképző intézmény 9. évfolyamára jelentkezők és felvettek száma és aránya	intézménytípusonként, ágazatonként
3.	A szakképző intézményben egy oktatóra jutó tanulói jogviszonyú szakképző intézményi tanulók száma	feladatellátási helyenként számított oktatólétszám alapján
4.	A szakképző intézményben szakképzési munkaszerződéssel rendelkezők aránya az intézmény szakirányú oktatásában résztvevő tanulók összlétszámához viszonyítva	intézménytípusonként, ágazatonként, szakmánként
5.	A szakmai oktatásban felnőttképzési jogviszonnyal résztvevők aránya az intézmény teljes tanulói létszámához viszonyítva	
6.	Országos kompetenciamérés eredményei	

Sor-szám	Kötelezően mérendő intézményi szakképzési indikátorok megnevezése	A szakképzési indikátor részletezettsége
7.	Az NSZFH mérések eredményei	
8.	Szakmai, közismereti, kulturális és sporteredmények	nemzetközi, országos, regionális, megyei és települési szinten
9.	Elhelyezkedési mutató	
10.	A végzett tanulók és a munkaadók elégedettsége a megszerzett képességekkel / kompetenciákkal	
11.	Vizsgaeredmények	érettségi vizsga, ágazati alapvizsga, szakmai vizsga
12.	Sikeres szakmai vizsgát tett tanulók aránya, az összes, adott vizsgaidőszakban vizsgázók számához viszonyítva	összesen, szakmánként
13.	Intézményi elismerések	intézmény, intézményi csoportszinten
14.	Szakmai bemutatók, konferenciák, szakmai rendezvények	
15.	Intézményi lemorzsolódási mutató	
16.	Elégedettségmérés eredményei	szülő, oktató, tanuló, duális képzőhely, munkaerőpiac
17.	Intézményi neveltségi mutatók	fegyelmi esetek, igazolatlan mulasztások száma, dícséretetek
18.	Hátrányos helyzetű tanulók aránya a teljes tanulói létszámhoz viszonyítva.	
19.	Sajátos nevelési igényű tanulók aránya a teljes tanulói létszámhoz viszonyítva	
20.	Dobbantó programban tanulók aránya a teljes tanulói létszámhoz viszonyítva	nem releváns
21.	Műhelyiskolában részzakmát szerzők aránya a képzésben résztvevők összlétszámához viszonyítva	nem releváns
22.	Szakmai továbbképzésen résztvevő oktatók aránya és a továbbképzésbe fektetett összeg	
23.	Szakértői, szaktanácsadói, vizsgáztatói tevékenységet folytató oktatók aránya a teljes oktatói testület létszámához viszonyítva	
24.	A szakképző intézmény nyertes pályázatainak száma és az elnyert összegek.	

2) Egyedi indikátorok

Sor-szám	Egyedi intézményi szakképzési indikátorok megnevezése	A szakképzési indikátor részletezettsége
1.	Okleveles technikusképzés eredményessége	nem releváns
2.	Honvéd Kadét Program II. eredményessége	nem releváns

1.számú melléklet

2. Partneri igény- és elégedettségmérések

A partneri igény- és elégedettségmérés lebonyolítása

A partneri mérések szervező, koordináló munkáját a MICS végzi, a mérések lebonyolításába további kollégák bevonása is szükséges lehet. A partneri méréseket úgy kell elvégezni, hogy a mintavételi arány figyelembevételével a felmérés érvényessége biztosított legyen. Ennek mértékét a MICS határozza meg.

Adatfeldolgozás, az eredmények összegzése, bemutatása a partnerek számára

A kérdőíveket elektronikusan rögzítjük. Ez több éven keresztül is biztosítja az adatok összehasonlítható feldolgozását. Vizsgáljuk a kérdésekre kapott válaszok számszerű összesítését, a válaszlehetőségek közötti megoszlást, az úgynevezett alapmegoszlást, a válaszok átlagértékét kérdésenként és összességében is. A kérdőív eredményeit grafikus formában is megjelenítjük. A teljes mérési folyamat során biztosítjuk a névtelenséget, az iratkezelési és adatvédelmi szabályok betartását. A partneri mérések összesített eredményeiről tájékoztatjuk a felmérésben részt vevő partnereket.

A kötelező és a válaszható partneri mérések köre:

Partneri kérdőív típusa	A kérdőív felhasználási területe	Milyen körben kell a partneri mérést elvégezni?	Milyen mintán kell a partneri mérést elvégezni?	Megjegyzés / Melléklet száma
Oktatói kérdőív	intézményi önértékelés	Az intézményben foglalkoztatott oktatók.	100 %-os minta	2.sz. melléklet
Oktatói kérdőív	intézményvezetői önértékelés	Az intézményben foglalkoztatott oktatók.	100 %-os minta	11.sz. melléklet
Tanulói kérdőív	intézményi önértékelés	Az intézménnyel tanulói jogviszonyban álló tanulók.	100 %-os minta	3.sz. melléklet
Szülői kérdőív	intézményi önértékelés	Az intézménnyel tanulói jogviszonyban álló tanulók szülei.	Reprezentatív felmérés, minden ága-	4.sz. melléklet

Partneri kérdőív típusa	A kérdőív felhasználási területe	Milyen körben kell a partneri mérést elvégezni?	Milyen mintán kell a partneri mérést elvégezni?	Megjegyzés / Melléklet száma
			zatot, évfolyamot lefedő 20%-os mintavétellel.	
Duális képzőhely kérdőív	intézményi és intézményvezetői önértékelés	Az intézményben munkaszerződés vagy tanuló szerződés keretében képzést végző gazdálkodó szervezetek.	Reprezentatív felmérés, minden ágazatot lefedő legalább 50%-os mintavétellel.	5.sz. melléklet
Tanulói kérdőív az oktatói értékeléshez	oktatói értékelés	Az adott oktató által oktatott, az intézménnyel tanulói jogviszonyban álló tanulók.	100 %-os minta	6.sz. melléklet
Szülői kérdőív az oktatói értékeléshez (Nem kötelező, használata intézményi döntés kérdése)	oktatói értékelés	Az adott oktató által oktatott, az intézménnyel tanulói jogviszonyban álló tanulók szülei.	20 %-os minta	6.sz. melléklet és más adatforrás: beszámoló, interjú

IV. Intézményi folyamatmodell

10.sz. melléklet

1. Vezetési-irányítási folyamatok

Vezetési irányítási folyamat terület folyamatai
<i>Stratégiai tervezés</i>
<i>Tanévi tervezés</i>
<i>Emberi erőforrások menedzselése (kiválasztási és betanítási rend működtetése, továbbképzési rendszer működtetése)</i>
<i>Intézményi önértékelés</i>
Az oktatói, intézményvezetési és igazgatói értékelés terület
Vezetői ellenőrzés
Partnerek azonosítása, a partnerek igényeinek és elégedettségének mérése

2. Szakmai-képzési folyamatok

Szakmai-képzési folyamat-terület folyamatai
<i>Szakmai-képzési tervezés</i>
<i>Pályaorientáció, beiskolázás, tanulói felvétel</i>
<i>Oktatók szakmai-képzési együttműködése</i>
<i>Módszertani kultúra és eszköztár működtetése, fejlesztése</i>
A tanulók mérése és értékelése
Felzárkózást támogató programok
Tehetségfejlesztő programok
Duális képzés szervezése
Ágazati alapvizsga szervezése és lebonyolítása

3. Támogató és erőforrás folyamatok

Támogató és erőforrás folyamat-terület folyamatai
<i>Gazdasági erőforrások biztosítása, beszerzési tevékenység működtetése</i>
<i>Intézményi adminisztráció, KRÉTA rendszer kezelése</i>
<i>Panaszkezelés</i>
Pályázati rendszer működtetése
Infrastrukturális (épület, eszköz, felszerelés) fejlesztések tervezése
Új dolgozó felvétele és dolgozó kilépése, leszámolása

4. Folyamatszabályozások elkészítésének intézményi ütemterve

Vezetési-irányítási folyamat-terület

Vezetési irányítási folyamat terület folyamatai	ÜTEMEZÉS	Felelősök
<i>Stratégiai tervezés</i>	2022.08.26.	Igazgató, MICS
<i>Tanévi tervezés</i>	2022.08.29.	Igazgató, MICS
<i>Emberi erőforrások menedzselése (kiválasztási és betanítási rend működtetése, továbbképzési rendszer működtetése)</i>	2022.08.31.	Igazgató, MICS
<i>Intézményi önértékelés</i>	2022.09.05.	Igazgató, MICS
Az oktatói, intézményvezetési és igazgatói értékelés terület	2022. 09.10	Igazgató, MICS
Vezetői ellenőrzés	2022.09.12.	Igazgató, MICS
Jogi követelmények biztosítása	2022.09.15.	MSZC, igazgató
Partnerek azonosítása, a partnerek igényeinek és elégedettségének mérése	2022. 09.30.	Igazgató, MICS
Kommunikáció a partnerekkel	2022.10.04.	Igazgató, MICS

Szakmai-képzési folyamat-terület

Szakmai-képzési folyamat-terület folyamatai	ÜTEMEZÉS	Felelősök
Szakmai-képzési tervezés	2022.10.11.	Igazgató, MICS
Pályaorientáció, beiskolázás, tanulói felvétel	2022.10.31.	Igazgató, MICS
Oktatók szakmai-képzési együttműködése	2022.10.18.	Igazgató, MICS
Módszertani kultúra és eszköztár működtetése, fejlesztése	2022.10.25.	Igazgató, MICS
A tanulók mérése és értékelése	2022.11.7.	Igazgató, MICS
Duális képzés szervezése	2022. 11.16.	Igazgató, MICS
Ágazati alapvizsga szervezése és lebonyolítása	2022.11.22.	Igazgató, MICS
Esti tanítási rendű szakmai oktatás	2022.11.25.	Igazgató, MICS
Iskolán kívüli programok (pl. osztálykirándulás) előkészítése és lebonyolítása	2022.11.28.	Igazgató, MICS
Honvéd Kadét program kidolgozása	2022.12.05.	Igazgató, MICS
Tehetségfejlesztő programok	2022.12.09.	Igazgató, MICS

Támogató és erőforrás folyamat-terület

Támogató és erőforrás folyamat-terület folyamatai	ÜTEMEZÉS	Felelősök
<i>Gazdasági erőforrások biztosítása, beszerzési tevékenység működtetése</i>	2022.12.12.	Igazgató, MICS
<i>Intézményi adminisztráció, KRÉTA rendszer kezelése</i>	2022.12.14.	Igazgató, MICS
<i>Panaszkezelés</i>	2022.12.16.	Igazgató, MICS
Pályázati rendszer működtetése	2022.12.19.	Igazgató, MICS
Pénzügyi-, gazdasági tevékenység működtetése	2022.12.20.	Igazgató, MICS

Infrastrukturális (épület, eszköz, felszerelés) fejlesztések tervezése	2022.12.20.	Igazgató, MICS
Új dolgozó felvétele és dolgozó kilépése, leszámlolása	2022.12.20.	Igazgató, MICS

V. Intézményi önértékelés

1. Az intézményi önértékelési szempontsor

A szakképzési jogszabályokban meghatározott minőségirányítási rendszerkövetelmények központi eleme az **intézményi önértékelés**, amelynek célja, hogy segítse az intézményeket a minél magasabb színvonalú, a partnerek elvárásait minél teljesebb mértékben kielégítő, a tanulók, a képzésben részt vevő személyek, a munkaadók érdekeinek megfelelő minőségi képzési szolgáltatás nyújtásában. (*12. számú melléklet*)

Az önértékelés a minőség mérésének, értékelésének és fejlesztésének releváns eszköze, a hosszú távú szervezetés minőségfejlesztés meghatározó eljárása. Vezetői eszköz, amely a tényeken alapuló, teljeskörű értékelés alapján átfogó és átlátható képet ad az intézményvezetés számára az intézmény működéséről és teljesítményéről, ennek részeként az oktatási-nevelési-képzési tevékenységének eredményességéről, javítja az intézmény rezilienciáját és reagáló, alkalmazkodó képességét a változó körülményekhez, munkaerő-piaci igényekhez, és segíti a tényeken alapuló döntéshozatalt, a tényekre alapozott fejlesztések megvalósítását.

A szakképző intézményi minőségirányítási rendszeren belül az intézményi önértékeléshez azonos szempont- és elvárásrendszer alapján rendszeres időszakonként – négyévente – elvégzett külső értékelés is társul. Az intézményi átfogó önértékelés keretében sor kerül az intézményvezető önértékelésére is. Így az intézmény és az igazgató tevékenységeinek, kompetenciáinak és eredményeinek átfogó, szisztematikus és rendszeres gyakoriságú, meghatározott szakmai szempontok szerint történő (minőségalapú) átvizsgálása, értékelése történik meg.

Az **átfogó értékelés** az önértékelés az intézmény minden területét érinti, valamint azt is, hogy az önértékelésben minden releváns partner szempontját megvizsgáljuk. Az adatokat, és az azokra hatással lévő folyamatokat, módszereket is értékeljük.

A **szisztematikusság** a rendszerszemléletet, a tevékenységek **tudatosságát**, az EQAVET Minőségbiztosítási Ciklus következetes és tudatos alkalmazását jelenti, valamint azt, hogy az alkalmazott módszerek és az elért eredmények mellett az azok közötti kapcsolatot is értékeljük. A **tényszerűsége**re törekszünk, azaz az önértékelést tényekre, adatokra építjük.

A **rendszeresség** jegyében az intézmény az önértékelést rendszeres időközönként, újra megvalósítja, annak érdekében, hogy mérje az előrehaladást, az intézmény önmagához mérten elért fejlődését, és fenntartsa a folyamatos szervezeti tanulást, a szervezetfejlesztési és a szakmai fejlesztési folyamatokat. Az önértékelés során így az intézmény alkalmazza a folyamatos minőségfejlesztés logikáját, és ezzel megalapozza folyamatos fejlődését.

A folyamatos fejlesztéshez szükséges, hogy a szakképző intézmény időről időre információhoz jusson arról, hogy oktatási-képzési szolgáltatásaival hogyan tud megfelelni a vele szemben támasztott elvárásoknak; hogy a rendelkezésre álló erőforrások felhasználásával hogyan tudja fenntartani az egyensúlyt a különböző érdekeltek jelenlegi és jövőbeni igényei, szükségletei között. Ennek érdekében a szakképző intézmény a két évente elvégzett önértékelés során méri és értékeli az oktatási-képzési szolgáltatásokkal kapcsolatos partneri igényeket és elégedettséget, a munkaerőpiac igényeit, a végzeteket foglalkoztatók elégedettségét, vizsgálja a végzett tanulók elhelyezkedését, munkaerő-piaci helyzetét.

Az intézmény az önértékelés keretében méri és értékeli a stratégiai és a minőségcéljai megvalósulását, azt, hogy hol tart azok elérésében; az évente gyűjtendő szakképzési indikátorokat, a szabályozott folyamatok eredményességét, a cselekvési terv végrehajtásának eredményességét, az oktatói értékelési rendszer működtetését és eredményességét. Az intézményvezető önértékelésében a vezető egyes tevékenységekben vállalt feladataira, szerepére, és a vezetői kompetenciáira kerül a fókusz.

Az önértékelés során az intézmény tényekre alapozva tudja tehát megállapítani azokat az **erőségeit**, amelyekre építve további sikereket tud elérni, és azonosítani tudja a **fejlesztendő** folyamatait, tevékenységeit és működési területeit is. Az önértékelés során feltárt fejlesztési lehetőségek megvalósításával az intézmény javítani tud saját teljesítményén, belső működésén és ezáltal a partnerek megítélésén.

Az önértékelési folyamat szerves részét képezik a követő tevékenységek, amelyek célja a fejlesztések ösztönzése, a folyamatos fejlesztés és fejlődés előmozdítása: az önértékelés során feltárt fejlesztendő területekre az intézmény fejlesztési célokat határoz meg, fejlesztési terveket készít és fejlesztési tevékenységeket valósít meg. Egy önfejlesztő folyamat indul el a szervezetben, az önértékelés a fejlesztő munka, az innováció alapjává, kiindulópontjává válik. A fejlesztések sikeres megvalósítása hozzájárul a szervezeti kultúra, az intézményi működés és az eredmények folyamatos tökéletesítéséhez. A „tanuló szervezet” működésének alapja az önértékelésen alapuló minőségfejlesztés.

Az intézményi önértékelés szempont- és elvárásrendszere az EQAVET Keretrendszeren alapszik, így az intézmény az önértékelés során az intézményi működés EQAVET indikatív jellemzőknek való megfelelés-vizsgálatát is elvégzi, azaz felméri, hogy milyen mértékben teljesítik a Keretrendszer részét alkotó európai közös minőségi alapkövetelményeket, elvárásokat, és megvizsgálja, hogy a Keretrendszerben megfogalmazott indikatív jellemzőknek hogyan tud megfelelni a saját működésében.

Az intézményi önértékelés fontos eleme **az önértékeléshez alkalmazandó szempontsor**, amely meghatározza azokat a működési területeket, elemeket, eredményeket, amelyeket az intézménynek át kell tekintenie és értékelnie kell az önértékelés során.

Az intézményi önértékelési szempontsor a szakképző intézmények hatályos jogszabályi környezetéhez, feladataihoz és működéséhez, szakmai-működési sajátosságaihoz illeszkedő, szakképzés-specifikus önértékelési eszköz a teljes körű intézményi önértékeléshez, és ezáltal az intézményi fejlesztések megalapozásához.

Az önértékelési szempontok a szakképzést folytató intézmény működésének és eredményességének **minőségközpontú** vizsgálatára irányulnak.

Az intézményi önértékelési szempontsor az EQAVET Keretrendszer logikáját és felépítését követi.

Alapja az EQAVET Keretrendszer szakképző intézményi szintre érvényes 25 indikatív jellemzője. Ezek olyan alapvető minőségkövetelményeket – elvárásokat – határoznak meg, amelyek valamennyi szakképzést folytató intézmény számára értelmezhetőek, és amelyeket minden szakképzést folytató intézménynek teljesítenie kell ahhoz, hogy jó képzési minőséget szolgáltatson.

A szakképzés minőségbiztosításának és minőségfejlesztésének európai szinten meghatározott és konszenzussal elfogadott közös alapvető minőségkövetelményei azok az elvárások, amelyekhez képest mérhető bármely szakképzésre vonatkozó rendszer, gyakorlat, eljárás elvárható eredményessége és hatékonysága.

Az EQAVET indikatív jellemzők a magyar sajátosságok figyelembevételével és a hazai szakterminológiának megfelelően átfogalmazásra kerültek. Az összetartozó, együtt vizsgálandó indikatív jellemzők összevonása révén az intézménynek az önértékelés során a **négy önértékelési területen összesen 21 szempontot kell vizsgálni, értékelni:**

- Tervezés: 7,
- Megvalósítás: 7,
- Értékelés: 4,
- Felülvizsgálat: 3.

Szerkezeti felépítését tekintve az intézményi önértékelési szempontsor három részre tagolódik:

Önértékelési terület – Önértékelési szempont – Az önértékelési szemponthoz kapcsolódó elvárás

Önértékelési terület	Önértékelési szempont	Az önértékelési szempontoz kapcsolódó elvárás
<p>Az EQAVET Minőségbiztosítási Ciklus</p> <p>4 lépése:</p> <p>Tervezés, Megvalósítás, Értékelés, Felülvizsgálat.</p>	<p>21 vizsgálandó, értékelendő EQAVET alapú szakmai szempont, amelyekre erősségeket és fejlesztendő területeket kell meghatározniuk az intézményeknek.</p>	<p>Az adott önértékelési szempont hazai szakképzési jogszabályi környezetéhez, a szakképző intézmények működési sajátosságaihoz igazított kifejtése, értelmezése:</p> <p>Mit jelent az adott szempont a szakképző intézmény működésében?</p> <p>Mit kell vizsgálni, értékelni az adott szempontnál az önértékelés során?</p>

(12. számú melléklet)

Az önértékelési szempontokhoz kapcsolódó értelmezések tovább bontják az adott szempontot, és leírják, értelmezik, magyarázzák, illusztrálják azokat az elvárásokat, amelyeket az intézményeknek teljesíteniük kell. A magyarázatok segítséget nyújtanak az intézmény számára az önértékelési szempontok megértésében, konkrétabbá tételében, testre szabásában, ráirányítják a figyelmet arra, hogy az adott önértékelési szempont esetében milyen módszerek, folyamatok, tevékenységek, eszközök, eredmények bemutatása jöhet szóba. Az elvárások biztosítják, hogy az önértékelés az adott működési terület minden lényeges és releváns aspektusára kiterjedjen.

A 21 önértékelési szempontoz – ajánlasként – hozzárendelésre kerültek a szakképzési folyamatmodellből a kapcsolódó folyamatok, a szakképzési indikátorrendszerből a kapcsolódó kötelezően gyűjtendő indikátorok és a kapcsolódó kötelezően elvégzendő partneri mérések annak érdekében, hogy az értékelés módszertani támogatással, és minél megalapozottabban történjen.

Az önértékelési szempontokat és az azokhoz kapcsolódó elvárásokat az intézmény a saját működésére adaptálja, és megjeleníti az intézmény-specifikus sajátosságait is. Az egyes önértékelési szempontokhoz az intézmény egyéb intézményi folyamatokat és további indikátorokat is meghatároz.

Az önértékelési folyamat ütemezése

Az intézmény minőségirányítási tevékenysége keretében rendszeres időközönként – legalább kétfévente – átfogó önértékelést végez.

Az intézményi minőségirányítási rendszer kialakításával egyidejűleg, **2022. augusztus 31-ig az intézményeknek el kell készíteniük az intézményi önértékelési folyamat szabályozását. A kétéves önértékelési ciklus 2022. szeptember 1-jén indul.** Az első átfogó intézményi önértékelést 2024. augusztus 31-ig kell az intézményeknek elkészíteniük.

2. Az intézményi önértékelés folyamata

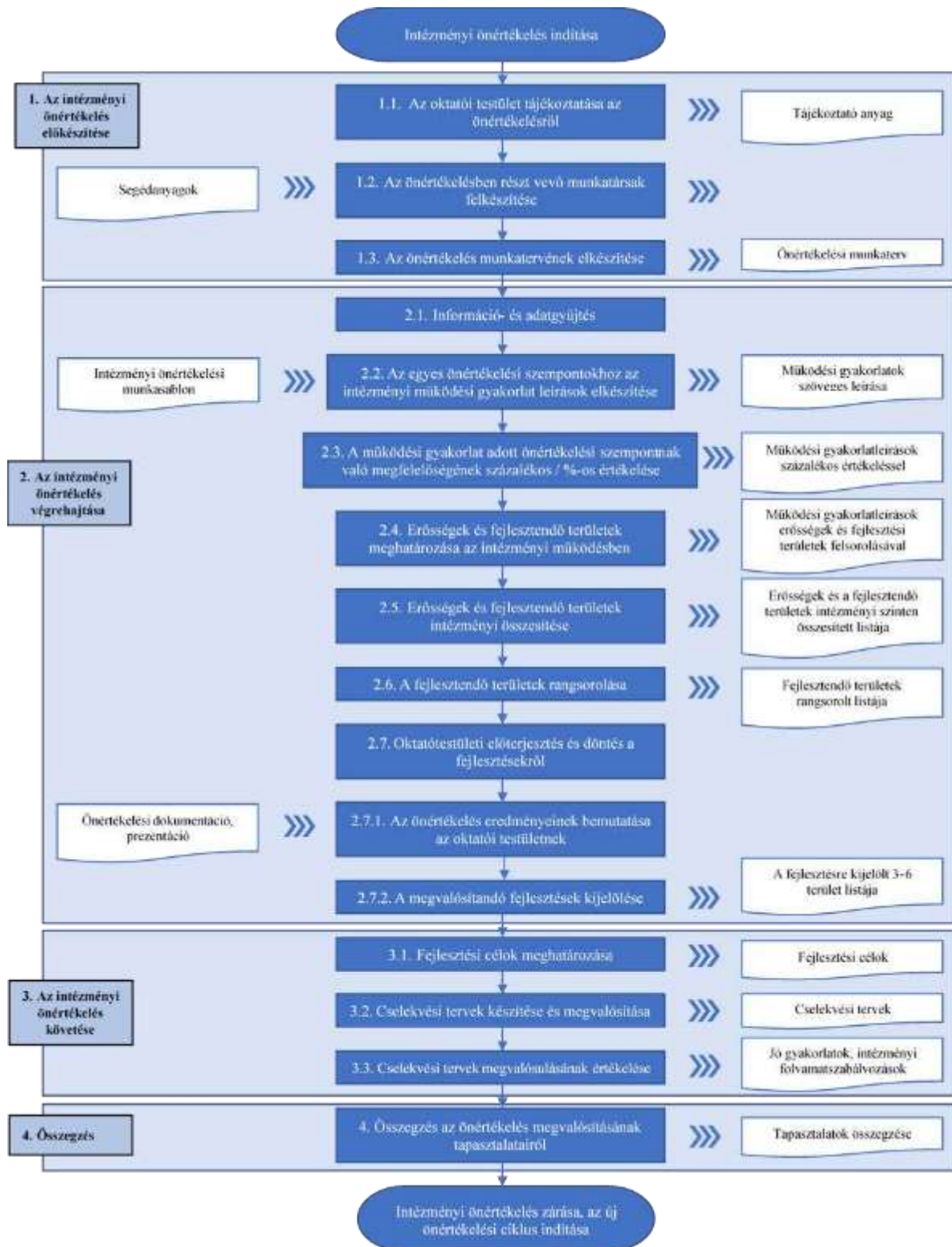

Az intézményi önértékelés során elvégzendő feladatok

Az intézményi önértékelés előkészítése

Az önértékelést előkészítő szakasz célja, hogy az önértékelést felkészült munkatársak végezzék, másrészt, hogy az önértékelés megvalósításához a munkatársak egyeztetett, dokumentált tervvel rendelkezzenek.

Az oktatói testület tájékoztatása az önértékelésről

Az önértékelés megkezdése előtt az oktatói testület tájékoztatást kap az önértékelés céljáról, az önértékelési munka és folyamat részleteiről, az elvégzendő feladatokról és az elvárt eredményről, a munkatársak feladatokba való bevonásáról. Ezek a feladatok vezetői felhatalmazást is adnak a munkához. A feladatok ismertetésén túl a munkatársak érdeklődésének a felkeltése, a felmerülő kérdések megválaszolása képezi az oktatói testületi tájékoztató elsődleges célját.

A tájékoztatást a MICS tagjai végzik, vezetői támogatással. Az intézmény vezetésének támogatása azért lényeges, mert az önértékelés egy fontos vezetői eszköz az intézmény szakmai-pedagógiai fejlesztése terén. A csoport tagjai tájékoztatást adnak az oktatói testület részére az önértékelés céljáról, az elvárt eredményekről, az EQAVET Keretrendszer céljáról, felépítéséről, előnyeiről, hozzáadott értékéről, az önértékelés folyamatáról, a szükséges erőforrásokról. A tájékoztató során egy önértékelési szempont és a hozzá kapcsolódó elvárás bemutatásán, elemzésén, az intézményi gyakorlattal való összevetésén keresztül szemléltetjük az önértékelés módszertanát és az eredményt, amely az önértékelésen alapuló fejlesztésekben jelenik meg. Az oktatói testület minden tagja részt vesz az önértékelési munkával kapcsolatos tájékoztatón.

Az önértékelésben résztvevő munkatársak felkészítése

Az önértékelés szakszerű megvalósítása érdekében felkészítjük azokat a munkatársakat, akik aktív szerepet vállalnak az önértékelés megvalósításában. A felkészítést az oktatói továbbképzésen részt vett MICS tagok tartják, a képzés önértékelésre vonatkozó tematikája alapján és az ott átadott segédanyagok felhasználásával.

A felkészítés során az önértékelésben részt vevő munkatársak megismerik az EQAVET Keretrendszert, annak alapelveit, logikáját, felépítését, valamint alaposan tanulmányozzák és egységesen értelmezik az önértékelés szempont- és elvárásrendszerét. A közös munka során a szempontokhoz kapcsolt értelmezések (elvárások) segítségével meghatározzák, hogy mit jelentenek az egyes önértékelési szempontok a saját intézményi kontextusban, működési környezetben. Áttekintik, felülvizsgálják az egyes szempontokhoz rendelt intézményi folyamatokat és szakképzési indikátorokat, és az intézményi sajátosságok figyelembevételével kiegészítik azokat, további intézményi folyamatokat, a folyamat működtetésének eredményességét meghatározó indikátorokat, saját intézményi indikátorokat rendelnek hozzá, amelyek segítik az önértékelés tényszerű elvégzését.

Az önértékelést végző munkatársak az önértékelés módszertanát alkalmazzák, és az önértékeléshez használt eszközöket, munkasablonokat. Értékelnek, és megfelelő módszerrel határozzák meg az erősségeket, a fejlesztendő területeket és a fejlesztési célokat. Az önértékelés módszertanát az önértékelési sablon logikája alapján gyakorolják.

Az önértékelés munkatervének elkészítése

Az önértékelés megvalósítását alapos, pontos tervezés előzi meg. Az önértékelés megvalósításához a MICS – vezetői támogatással és az önértékelésben részt vevő többi munkatárs közreműködésével – elkészíti az önértékelés munkatervét annak érdekében, hogy az elvégzendő feladatok és a megvalósításhoz szükséges erőforrások tervezhetőek legyenek. Az önértékelés folyamatát úgy ütemezik, hogy az önértékelés eredményeként elkészülő cselekvési terv jóváhagyására a fenntartónak 30 nap álljon rendelkezésére.

A munkaterv részleteiben tartalmazza az önértékelés megvalósítási folyamatát, lépéseit, feladatait. A munkaterv rögzíti azt is, hogy az önértékelést végzők hogyan osztják fel egymás között a feladatokat, kik, mely területeken, milyen részfeladatokat és milyen ütemezés szerint végeznek. A feladatok felosztása egyrészt az összetartozó önértékelési szempontok alapján, az EQAVET Minőségbiztosítási Ciklus lépései szerint (Tervezés, Megvalósítás, Értékelés, Felülvizsgálat) történik.

Az önértékelés tervezése során figyelünk arra, hogy az intézményi önértékelést kétfévente kell elvégezni, azonban vannak éves rendszerességgel elvégzendő feladatok is, mint az indikátorok

évenkénti gyűjtése és elemzése. Ezért az önértékelés átfogó munkatervét a teljes kétéves megvalósítási folyamatra készítjük, és az adott tanévben elvégzendő önértékelési feladatokat a MICS éves önértékelési munkatervében részletesen meghatározzuk. Az önértékelési feladatokat beépítjük az intézmény éves munkatervébe. Az önértékelési munkaterv az alábbi elemeket tartalmazza:

- az önértékelési munka célja, elvárt eredmények;
- a megvalósításhoz szükséges feladatok, lépések;
- a feladatok határideje és ütemezése;
- az önértékelés megvalósításához szükséges erőforrások tervezése:
- emberi erőforrások (MICS tagjai, egyéb közreműködő munkatársak),
- infrastrukturális erőforrások (terem, számítógép, nyomtató, projektor
- pénzügyi erőforrások.

A munkaterv elkészítésénél figyelünk arra, hogy a megvalósítási folyamat lépései kövessék a folyamatos fejlesztés PDCA elvét.

Az önértékelés munkatervének elkészítéséért a MICS vezetője a felelős, és a csoport tagjaival készíti el. Az elkészült munkatervet ismertetjük és egyeztetjük az intézmény vezetésével, és az oktatókkal. A munkatervet az intézményvezető jóváhagyja, ezt követően megismertetjük az oktatókkal.

Az intézményi önértékelés végrehajtása

Az önértékelés végrehajtása során az önértékelést végző munkatársak az EQAVET alapú intézményi önértékelési szempontsorból, mint elvárás-rendszert figyelembe véve leírják az adott területen az intézmény működési gyakorlatát, majd ezek elemzése, értékelése alapján rögzítik az erősségeket és a fejlesztendő területeket. Az így kapott helyzetkép alapján az intézmény vizsgálja, és szükség esetén beavatkozik a szakmai-képzési és egyéb működési folyamatokba.

Információ- és adatgyűjtés

Az információ- és adatgyűjtés az önértékelési folyamat legmunkaigényesebb művelete, lépése, amely az önértékelési szempontsorból és az intézményi működés alapos és mély ismeretét igényli.

Az információ- és adatgyűjtés során, hogy az önértékelési szempontokhoz és az azokhoz kapcsolódó elvárásokhoz rendelt az intézmény összegezi mindazokat az információkat, adatokat, tényeket, eredményeket, indikátorokat, amelyek jelenleg rendelkezésre állnak.

Összegyűjtjük azokat a módszereket, eljárásokat, gyakorlatokat, folyamatokat, amelyek bemutatják, hogyan működik az intézmény, másrészt pedig azt, hogy a működés során milyen eredményeket értünk el a célok, indikátorok megvalósulása, a folyamatok működtetése, a partnerek elégedettsége, a cselekvési tervek végrehajtása terén.

Az információ- és adatgyűjtés során – a munkatervben meghatározott felosztás szerint és a munkatársak széles körének a bevonásával – az intézményben összegyűjtjük az egyes önértékelési szempontok tekintetében mindazokat az információkat, adatokat és tényeket, amelyek az önértékelés elvégzését, az erősségek és a fejlesztendő területek feltárását, azonosítását támogatják, azaz az intézményünk adott területen alkalmazott gyakorlatait és e gyakorlatok alkalmazása révén elért eredményeit. Ehhez a MICS tagjai – az önértékelésbe bevont intézményi munkatársakkal együtt – áttanulmányozzák, közösen értelmezik az önértékelési szempont- és elvárásrendszerét. Meghatározzuk azt is, hogy az intézményi működés feltárásához az intézményen belül kitől és honnan lehet a szükséges és megfelelő információt és adatokat beszerezni, mely dokumentumokat kell áttekinteni.

Az intézményi önértékelés során alkalmazott információ- és adatgyűjtés meghatározó módszerei a dokumentumelemzés, a kérdőív és az interjú

A dokumentumelemzés során az írásban rögzített működési elemeket feltárjuk és összegyűjtjük. Ehhez tanulmányozzuk és tartalmilag elemezzük az intézményi belső működés-szabályozó dokumentumokat (például SZMSZ, Házi rend, Szakmai Program) és a belső szervezeti dokumentumokat (például az intézmény belső mérési rendszere és az általa szolgáltatott adatok, vagy a szervezeti nyilvántartások, jelentések, beszámolók).

A kérdőívek lehetőséget adnak a releváns partnerek véleményének, igényeinek és elégedettségének a felmérésére, megismerésére. Intézményünk az önértékelés során a kétéves önértékelési ciklusban legalább egyszer kérdőív segítségével vizsgálja a partnerek – a szülők, a tanulók és az oktatók – elégedettségét, továbbá a duális képzőhelyek és a végzeteket foglalkoztató gazdálkodó szervezetek is elégedettségmérő kérdőívet töltenek ki.

Az interjúk feltárják azokat a működési elemeket, amelyeket nem rögzítettünk írásban. Interjúkat folytatunk a folyamatok felelőseivel, az intézményvezetőkkel, a munkaközösségek vezetőivel, a partneri kapcsolattartókkal. Az interjúk egyben segítenek a leírt szabályozások és a valós működés összevetésében, illetve további adatgyűjtési források azonosításában. Ügyelünk arra, hogy az interjúk során begyűjtött információk, az interjúkból származó következtetések is tény-szerűek, konkrétak legyenek.

Az egyes önértékelési szempontokhoz az intézményi működési gyakorlatleírások elkészítése.

Ebben a lépésben a tényekre alapozva írjuk le az adott önértékelési szempont-hoz kapcsolódóan az intézményünk oktatási nevelési képzési és egyéb tevékenységeit, alkalmazott módszereit, az intézményi működés gyakorlatát.

Az intézményi működési gyakorlat leírásánál az alábbiakat kell szem előtt tartani:

- Van-e jól azonosítható folyamat az adott szempont, elvárás megvalósítására, és e folyamat végrehajtása során milyen módszer(ek)et, gyakorlatot alkalmaz az intézmény?
- Mióta és milyen gyakorisággal (mennyire rendszeresen) alkalmazza?
- Mennyire jellemző („mindennapos”) ezeknek a módszer(ek)nek, gyakorlatnak alkalmazása és mennyire terjed ki az alkalmazás a teljes intézményre?
- Megvizsgálta-e az intézmény – és ha igen, akkor mikor és hogyan –, hogy az alkalmazott módszerei szakmailag megfelelőek, eredményesek-e?
- Hogyan és milyen, indikátorokkal mérik, értékelik a módszerek megfelelőségét?
- A felülvizsgálat és szükség esetén a mérési eredmények alapján az intézmény javítja-e, illetve tovább fejleszti-e a kérdéses területen alkalmazott gyakorlatát?

Az intézményi működési gyakorlat leírása során figyelünk arra, hogy azok konkrét tényeket, és ne csak elveket és véleményeket tartalmazzanak. Ezért folyamatba helyezzük az adott tevékenységet és ennek alapján írjuk le a gyakorlatot. A tényyszerűség érdekében a működési gyakorlat leírása során az alábbi elemeket mutatjuk be:

- ki (vagy kik),
- mit,
- mikor(tól),
- hogyan,

- milyen rendszerességgel,
- miért,
- milyen szabályozó dokumentumok, belső szabályok alapján
- végez(nek) tevékenységeket a kérdéses területen, és hogy az intézménynél működő gyakorlat mennyire van összhangban a működtetésre kialakított szabályozással.

A működési gyakorlat leírása során az intézménynek szövegesen mutatja be az adott önértékelési szemponthoz kapcsolódó működési gyakorlatát. Az intézményünk az EQAVET alapú intézményi önértékelési szempontsor minden egyes szempontjához kifejti az alkalmazott működési gyakorlatát. A hibák elkerülése miatt az intézményi gyakorlat bemutatása nem a Hogyan?-ra, hanem csak a Mit? (csinálunk, csináltunk) kérdésre ad választ. A Miért? kérdésnél mutatjuk be, hogy milyen célok érdekében végzi az intézmény az adott tevékenységet.

A Hol? kérdésnél a működési gyakorlat szervezeti életben való elhelyezéséről és az adott gyakorlat szabályozásának helyéről (hol és miben van szabályozva?) adunk információt.

Az intézményi működési gyakorlat leírása akkor megfelelő, ha kitér a Ki, Mit, Mikor, Hol, Hogyan, Miért? kérdésekre, továbbá az adott önértékelési szempontra / elvárásra vonatkozik, konkrétan arra és annak minden elemére válaszol, nem elveket, célokat, szándékokat közöl, hanem valós információkon, tényeken, gyakorlatban végzett tevékenységeken alapul és tartalmazza, bemutatja a kapcsolódó indikátorok, intézményi folyamatok, partneri és egyéb mérések eredményeit is. Az egyes önértékelési szempontokra vonatkozóan minél több, az intézményre jellemző adatot, indikátort, elégedettségmutatót és/vagy eredménymutatót kell meghatározni az intézménynek, valamint az önértékelés során csak a tényeket kell leírni. A következő önértékelés során már csak az intézményi működési leírások felülvizsgálatát és korrekcióját végzi el az intézmény.

Az intézményi működés, gyakorlat adott önértékelési szempontnak való megfelelésének százalékos / %-os értékelése

Ebben a lépésben a bemutatott intézményi működési gyakorlatok elemzése és értékelése valósul meg. Az intézmény működésének értékeléséhez meghatározzuk, hogy az adott, jelenleg alkalmazott működési gyakorlat mennyire felel meg az önértékelési szempont által meghatározott elvárt intézményi működésnek. Feltárjuk és rögzítjük a hiányosságokat, problémákat, amelye-

ket tapasztaltunk, és azt is, hogy mi működik jól. Az adott önértékelési szempont és a kapcsolódó elvárások teljesülésének mértékét százalékosan adjuk meg, az alábbi értékelési kategóriák alkalmazásával.

Értékelési kategóriák:

nem felel meg	részben megfelel	többnyire megfelel	megfelel
0-20%	21-50%	51-80%	81-100%

Erőségek és fejlesztendő területek meghatározása az intézményi működésben

Az intézményi működési gyakorlat önértékelése során

- a működési gyakorlat leírás,
- az önértékelési szempontban megfogalmazott elvárások,
- az adott önértékelési szemponthoz kapcsolódó, az intézmény eredményességét az adott területen jelző szakképzési indikátorok értékelése,
- a kapcsolódó folyamatok működésének az értékelése,
- a kapcsolódó partneri és egyéb mérések eredményeinek az értékelése,
- a cselekvési terv(ek) kapcsolódó megvalósult fejlesztéseinek az értékelése, elemzése alapján az intézménynek – önértékelési szempontonként – jó működési gyakorlatokat, erősségeket és problémákat, hiányosságokat, fejlesztendő területeket azonosítunk, rögzítünk.

A problémák, hiányosságok, fejlesztendő területek mellett – amelyekre épülnek az intézményi fejlesztések – feltárjuk és összegezzük az intézmény erősségeit, ugyanis az intézmény ezekre támaszkodik a fejlesztő munka során, és szakmai-képzési tevékenysége, működése ezek erősítésével válik még sikeresebbé, eredményesebbé.

Fejlesztendő terület(ek) meghatározása azon önértékelési szempont esetében kötelező, ahol a megfelelési százalékos értéke 60% alatt van. (Fejlesztendő területet akkor is meghatározhatunk, ha a százalékos érték 60% felett van, de ez alatt kötelező.)

Az önértékelés során az intézményi működést és eredményeket az alábbi szempontok mentén vizsgáljuk:

- Az intézmény az adott önértékelési szempont által elvárt működési gyakorlatot alakítja ki.

- Ennek keretében vizsgáljuk a működési gyakorlat kiterjedtségét az adott önértékelési szempontra és az intézményre vonatkozóan, szabályozottságát, egységes működtetését, időbeli szabályozottságát, rendszerességét.
- Az intézmény a vizsgált tevékenység területen olyan működést alakított ki, amely az intézmény céljain és a releváns partnerek elvárásain alapul.
- Az intézmény a vizsgált tevékenység területen egyértelmű szabályokat alakított ki, jól definiálta a tevékenység megvalósításának elemeit (kinek, mit és hogyan kell megtennie).
- A kialakított szabályokat, a sikeres megvalósításhoz szükséges mértékben, írásban rögzítettük.
- Az előírásoknak, belső szabályoknak megfelelően valósul meg a tevékenység végrehajtása az intézmény mindennapi gyakorlatában.
- A kérdéses területre kialakított jó működési gyakorlatot az intézmény minden területén, minden munkaközösségében alkalmazzuk.
- A kérdéses területre kialakított belső szabályozást rendszeresen, és amikor az szükséges, minden esetben alkalmazzuk.
- Minden szükséges területen rendelkezünk mérési eredményekkel, számszerű adatokkal, amelyeket – ha van rá mód – összehasonlítjuk más hasonló intézmények eredményeivel.
- Az indikátorok, mérési eredmények (legalább 3 év távlatában) folyamatosan javuló tendenciát mutatnak. A saját célokat elérjük, illetve túlteljesítjük. Az indikátorok, mérési eredmények vizsgálata alapján fejlesztéseket indítottunk a megfelelő működési területeken.

A fenti szempontok közül az, amelyik nem, vagy csak részben teljesül, fejlesztendő terület lesz. A fejlesztendő területek közé tartoznak még azok a működési elemek, területek is, amelyekkel kapcsolatos elvárásokra intézményünk nem tudott választ adni, mivel az intézményben jelenleg nem foglalkoznak az adott terület tudatos kezelésével. Az is fejlesztendő területnek tekintendő, ha az intézmény egy adott tevékenységének értékelésével kapcsolatban nem rendelkezik tényekkel, azaz nem tudja mérési, értékelési adatokkal alátámasztani a vizsgált tevékenység eredményességét.

Hasznos lehet, ha az adatgyűjtés és elemzés, értékelés során felmerült ötleteket, fontos információkat menet közben az önértékelési munkasablon „Megjegyzés” rovatában rögzítik az önértékelők. Megjegyzésként ne megoldási javaslatokat, hanem az elemzést segítő ötleteket, megállapításokat fogalmazzunk meg. Itt lehet rögzíteni az értékelés során feltárt olyan megjegyzéseket is, amelyek segíthetnek például a fejlesztendő terület okainak feltárásában. Az értékelés során azonban kerülni kell, hogy már a tények áttekintése során megfogalmazzuk a problémák okait, illetve megtörténjen a konkrét megoldási javaslatok kidolgozása.

Az egyes intézményi működési gyakorlatok értékelését első körben azok az önértékelésben részt vevő munkatársak végzik el, és tesznek javaslatot az erősségekre és a fejlesztendő területekre, akik az adott önértékelési szemponttal a kezdetektől dolgoztak.

A végső értékelést, az erősségek és a fejlesztendő területek konszenzussal történő meghatározását csoportmunkában végezzük.

Az önértékelés elkészítésénél a nagyobb jelentőségű, az intézmény fejlődése szempontjából meghatározó erősségeket és fejlesztési lehetőségeket tárja fel az értékelés. Mindvégig szem előtt tartjuk az önértékelés során, hogy ez egy vezetői értékelési eszköz, és nem az egyedi problémák, hanem a rendszerszinten jelentkező fejlesztési lehetőségek feltárása a cél. Azt kell meghatározni, hogy milyen mértékben teljesíti az adott önértékelési szempont elvárásait az intézmény, és ha nem, vagy csak részben, akkor a fejlesztés érdekében mit kell tennünk.

Erősségek és fejlesztendő területek összesítése

Az erősségek és a fejlesztendő területek intézményi szintű összesítése során a MICS áttekinti az önértékelést, és konszenzussal meghatározza az önértékelésen belüli kapcsolatokat, összefüggéseket, külön az egyes önértékelési szempontok esetében azonosított erősségek és külön a fejlesztendő területek között. Itt tekintjük át, hogy vannak-e olyan, az egyes szempontokban azonosított erősségek vagy fejlesztendő területek, amelyek összefüggenek egymással és így az intézmény egy nagyobb területének a megfelelő vagy nem megfelelő működését erősítik meg, támasztják alá. Továbbá azt vizsgáljuk meg, hogy vannak-e olyan erősségek vagy fejlesztendő területek, amelyek azonos okokra vezethetők vissza, ezért kezelésük is azonos módon történhet.

Itt gondolja át intézményünk az egész önértékelését, és elkészíti az erősségek és a fejlesztendő területek intézményi szinten összesített listáját, amelyben már összekapcsolják és átfogalmaz-

zák az összetartozó erősségeket és az összetartozó fejlesztendő területeket. Ebből a listából látjuk majd, hogy hol szükséges a beavatkozás annak érdekében, hogy az intézményi működés megfeleljen az önértékelési szempontokban megfogalmazott szakképzés-specifikus elvárásoknak.

Az összegzés segít intézményünk számára áttekinteni és összefoglalni az önértékelés tényeit, nem csupán egy-egy önértékelési szemponthoz kapcsolódóan, hanem komplex módon, a belső összefüggéseket feltárva, az intézmény egészének vonatkozásában.

A fejlesztendő területek rangsorolása

Az erősségek és a fejlesztendő területek intézményi szinten összesített listájának elkészültét követően egy külön lépésben meghatározásra kerülnek az összegzett fejlesztendő területeken belüli prioritások, elkészül az intézmény fejlesztendő területeinek priorizált listája.

A fejlesztendő területek rangsorolásával iránymutatást kapunk arra vonatkozóan, hogy mely fejlesztendő területtel, területekkel célszerű elsődlegesen foglalkoznia az intézménynek.

A rangsorolás eredményeként a MICS az erősségek és a fejlesztendő területek összesített listájában szereplő fejlesztendő területek sorrendjét határozza meg, így elkészül a fejlesztendő területek rangsorolt listája.

Javasolt, hogy az intézményvezető vegyen részt az erősségek és a fejlesztendő területek összesítésében, valamint a fejlesztendő területek rangsorolásában. Ez egyfajta vezetői kontrollt, és a MICS-csel együtt az önértékelés és az önértékelés eredményeinek a minőségbiztosítását is jelenti.

Oktatói testületi előterjesztés és döntés a fejlesztésekről

Az önértékelés eredményeit meg kell ismertetni az oktatói testület tagjaival, amely során az oktatói testület megvitatja és elfogadja az önértékelés eredményeit, továbbá kijelöli a megvalósítandó fejlesztéseket.

Az önértékelés eredményeinek bemutatása az oktatói testületnek

Az oktatói testületi előterjesztés során a munkatársak megismerik az önértékelés eredményeit, főbb megállapításait, és ennek részeként azokat a fejlesztendő területeket, amelyekkel – az önértékelés során feltárt információk alapján – elsődlegesen foglalkoznia kell az intézménynek, és döntenek arról, hogy mely fejlesztés(eke)t indítjuk el az intézményben.

Az előterjesztést megelőzően a MICS az intézményvezető közreműködésével – az intézményi önértékelés és a hozzá tartozó elemzések (kitöltött önértékelési sablonok, erősségek és a fejlesztendő területek intézményi szinten összesített listája), fejlesztendő területek rangsorolt listája alapján – meghatározza, hogy milyen információkat és milyen formában szeretnénk megosztani az oktatói testülettel, annak érdekében, hogy közösen kijelölhessük a fejlesztési irányokat. Az oktatói testületi előterjesztés két fő elemből áll: az önértékelési dokumentációból és a szóbeli prezentációból. A szóbeli prezentáció egy lehetséges szerkezete lehet az alábbi:

- Az önértékelés célja.
- Az önértékelési munka folyamatának és módszertanának áttekintése.
- Az önértékelés főbb megállapításai – az intézményi működés
- főbb erősségei, azaz, hogy mi működik jól, miben felelnek meg az önértékelési szempontoknak?
- főbb fejlesztendő területei, azaz, hogy hol, milyen területeken és milyen fejlesztéseket kell indítani a jövőben az önértékelési szempontoknak való megfelelés érdekében?
- A kiválasztandó fejlesztendő területekre tett javaslatok.
- A megvalósítandó fejlesztések kijelölése

A MICS a fejlesztendő területek rangsorolt listája alapján az intézményvezetővel egyeztetett javaslatokkal rendelkezik a fejlesztendő területeket illetően, és ezeket előterjeszti az oktatói tantestület számára abból a célból, hogy az kiválassza és döntsön arról a 3-6 releváns fejlesztendő területről, amelyekre vonatkozóan az intézmény célokat tűz ki és intézkedéseket hoz, cselekvési tervet készít.

Általánosan 3-6 fejlesztés elindítása javasolt az önértékelés után. A fejlesztések kiválasztásánál érdemes figyelembe venni az intézményben már folyamatban lévő fejlesztéseket, illetve az egyes projektek, programok keretében indított fejlesztések ütemezését is.

Az intézményi önértékelés követése, további lépései

Az önértékelés megalapozza az intézményben a folyamatos fejlesztés képességének kialakítását, működtetését, az intézmény „tanuló szervezetté” válását. Az önértékelés értéke, haszna minimális, ha az önértékelés eredményei alapján nem követi azt fejlesztés, beavatkozás és ezek eredményét nem értékeljük, valamint nem mutatjuk be rendszeresen az oktatói testületnek, az egyéb alkalmazottaknak és az intézmény releváns partnereinek.

A következő lépésekben bemutatjuk, hogy az intézményi önértékelés eredményeként milyen lépésekben végezhető az intézményi minőségfejlesztő tevékenység.

Fejlesztési célok meghatározása

Az első lépés az önértékelés eredményei alapján kiválasztott fejlesztendő területekre fejlesztési célok meghatározása, kitűzése. A célok megfogalmazásánál mindenképpen ügyelni kell arra, hogy az pontos, konkrét, megvalósítható, mérhető, reális (SMART) legyen, az adott problémára (fejlesztendő területre) vonatkozzon (vagyis arra, hogy miért nem felel meg az intézményi működési gyakorlat az önértékelési szempont elvárásainak) és valóban a probléma, hiányosság, fejlesztendő terület megszüntetését eredményezze. A cél megfogalmazásánál fontos, hogy az a megfelelő intézményi szinten és hatáskörben történjen, és hogy a munkatársak megismerjék a kitűzött célokat.

Cselekvési tervek készítése és megvalósítása

A kijelölt fejlesztési feladatok megtervezésére és megvalósítására cselekvési terveket készít az intézmény, amelyeket az oktatói testület fogad el és a fenntartó hagy jóvá. A cselekvési terv készítésének célja, hogy az intézmény meghatározza a kitűzött fejlesztési célok elérésének részletes útját. Minden egyes fejlesztési célra külön cselekvési terv készül. A cselekvési terveket az intézmény éves munkatervével hangoljuk össze, hogy elegendő erőforrás álljon rendelkezésre a cselekvési tervekben foglalt feladatok megvalósításához.

A cselekvési tervek tartalmaznia kell az alábbi szükséges elemeket, amelyek biztosítják a feladatok megvalósítását:

- a fejlesztés eredményes megvalósításához szükséges feladatokat;
- a feladatok végrehajtásának elvárt eredményeit;
- a feladatok ütemezését (időigény, határidő);

- a feladatok végrehajtásában résztvevőket (felelős, közreműködő);
- a fejlesztés főbb mérföldköveit, ellenőrzési pontjait;
- a fejlesztés megvalósításához szükséges erőforrásokat.

A fejlesztési célok kitűzése, a cselekvési tervek készítése és megvalósítása már a fejlesztési csoport (FCS) feladata, amelyben az adott fejlesztési területen releváns kompetenciákkal rendelkező vezetők, munkatársak (oktatók, egyéb alkalmazottak) vesznek részt, de külső szakértőt is bevonhatnak ebbe a munkába. A feladatok koordinálása és az önértékeléssel való összhang biztosítása érdekében az FCS-ben részt vesz a MICS egy-egy tagja is. Az FCS vezetői felhatalmazással végzi a munkáját.

A cselekvési tervek megvalósításának folyamatában rendszeresen tájékoztatást kapnak az intézmény munkatársai a feladatok megvalósulásának állásáról, arról, hogy hol tart és milyen eredményesen folyik a fejlesztő csoport munkája. Ez a tudatos, rendszeres információátadás és kommunikáció lehetőséget teremt a munkatársak számára, hogy megismerjék az elért eredményeket, lássák a további feladatokat, és így bármikor be tudjanak kapcsolódni a fejlesztésekbe, ezzel is segítve a fejlesztések megvalósítását.

Cselekvési tervek megvalósulásának értékelése

A fejlesztések megvalósítását követően – a következő önértékelés során – értékeljük, hogy a befejezett fejlesztések elérték-e a kívánt céljukat, és ennek eredményeképpen az intézmény kielégti-e az önértékelési szempontokban megfogalmazott elvárásokat, a kapcsolódó követelményeket. Amennyiben a vizsgált fejlesztés elérte a kitűzött célját, az intézmény elsődlegesen biztosítja a szabályozott működést, azaz az új folyamat működtetését. Amennyiben nem érte el a fejlesztés a kívánt célját, úgy az intézménynek korrekciót hajt végre, vagy előfordulhat, hogy új fejlesztést indít a vizsgált területre vonatkozóan.

A cselekvési tervekbe beépített ellenőrzési pontok, mérföldkövek biztosítják, hogy a fejlesztési folyamat ne akadjon el és elérje az elvárt eredményt. A cselekvési tervek megvalósítását a tanév végi értékelések során a mérföldköveknek megfelelően értékeljük. A következő önértékelés során szükséges értékelni a fejlesztések eredményét, eredményességét. A sikeres cselekvési tervek jó gyakorlatként vagy intézményi folyamatszabályozásként beépülhetnek az intézményi dokumentumokba.

Összegzés az önértékelés megvalósításának tapasztalatairól

Az önértékelés folyamatának lezárását követően elvégezzük az önértékelési munka áttekintését, értékelését, a megvalósítás pozitív és negatív tapasztalatainak az összegyűjtését, valamint az önértékelés intézményi folyamatának, módszereinek és eszközeinek a felülvizsgálatát és javítását. Mindezek elengedhetetlenül szükségesek a továbbfejlesztéshez, amely biztosítja, hogy a következő alkalommal intézményünk az önértékelését még hatékonyabban és eredményesebben végezhesse el.

Érdeemes áttekinteni, felülvizsgálni az önértékelés folyamatának már elkészült szabályozását, és megvizsgálni, hogy szükséges-e a folyamat módosítása, és hogy az önértékelési gyakorlat mennyiben felel meg a szabályozásban rögzített folyamatnak. Intézményünk a fenntarthatóság érdekében írásban rögzíti az önértékelés továbbfejlesztett folyamatát, vagyis azt a gyakorlatot, ahogyan a jövőben végezni fogja az önértékelését. A végső cél az intézmény önértékelési rendszerének a kialakítása és folyamatos, hosszú távon történő működtetése.

3. Az intézményi önértékelés sablonjai

Az intézményi önértékelés folyamatában használt sablonok a következők:

1. Tervezés,
2. Megvalósítás,
3. Értékelés,
4. Felülvizsgálat.

Az intézményi önértékelés fontos eleme az önértékeléshez alkalmazandó szempontsor, amely meghatározza azokat a működési területeket, elemeket, eredményeket, amelyeket az intézménynek át kell tekintenie és értékelnie kell az önértékelés során.

Az intézményi önértékelési szempontsor a szakképző intézmények hatályos jogszabályi környezetéhez, feladataihoz és működéséhez, szakmai-működési sajátosságaihoz illeszkedő, szakképzés-specifikus önértékelési eszköz a teljes körű intézményi önértékeléshez, és ezáltal az intézményi fejlesztések megalapozásához.

Az önértékelési szempontok a szakképzést folytató intézmény működésének és eredményességének minőségközpontú vizsgálatára irányulnak.

Az intézményi önértékelési szempontsor az EQAVET Keretrendszer logikáját és felépítését követi. Alapja az EQAVET Keretrendszer szakképző intézményi szintre érvényes 25 indikatív jellemzője. Ezek olyan alapvető minőségkövetelményeket – elvárásokat – határoznak meg, amelyek valamennyi szakképzést folytató intézmény számára értelmezhetőek, és amelyeket minden szakképzést folytató intézménynek teljesítenie kell ahhoz, hogy jó képzési minőséget szolgáltatson.

Tartalmi elvárások:

- Az adott önértékelési szempont hazai szakképzési jogszabályi környezethez, a szakképző intézmények működési sajátosságaihoz igazított kifejtése, értelmezése:
- Mit jelent az adott szempont a hazai szakképző intézmények működésében?
- Mit kell vizsgálni, értékelni az adott szempontnál az önértékelés során?

Formai elvárások:

- Önértékelési kézikönyv sablonja szerint (*1.sz. melléklet*)

VI. Az intézmény vezetőjének önértékelése

1. Az intézményvezetői önértékelés szervezeti kereteinek, eljárásrendjének meghatározása

Az intézményvezetői önértékelés előkészítését a MICS koordinálja. Az intézményvezető önértékelése kapcsolódik az intézményi önértékelés folyamatához, mert az előkészítő lépéseket követően a vezető akkor kezdheti meg önértékelési tevékenységét, ha az intézményi önértékelés folyamatában elkészült az intézményi működési gyakorlat önértékelési szempontként leírása, megtörtént az adott szempontnak való megfelelés értékelése, az értékelés indoklása és az erősségek, fejlesztendő területek meghatározása, hiszen mindezek és az intézményvezető tevékenységéről és vezetői kompetenciáiról szóló partneri visszajelzések szolgáltatják az intézményvezetői önértékelés alapját. A partneri körnek ebben az esetben az oktatókat és a munkaerő-piaci partnereket (duális képzőhelyek oktatói) kell tekinteni.

2. Az intézményvezetői önértékelés folyamata

Az elvárások mentén a MICS összeállítja a partneri kérdőíveket, amely alapján az oktatói testület, a képzési tanács és a munkaerő-piaci partnerek értékelik az intézményvezető munkáját. Amennyiben képzési tanács működik az intézményben, a tagok az oktatói kérdőív kitöltésével nyilváníthatnak véleményt a vezető munkájáról.

Az intézmény kizárólag a sablonokban lévő kérdéseket használja a partnerek megkérdezése során. A kérdőíveknek a sablonok kérdéseit az eredményes intézményvezetői önértékelés érdekében mindenképpen tartalmazniuk kell. A MICS koordinálásával megtörténik a partnerek kérdőíves megkérdezése. A MICS összesíti a beérkezett kérdőíveket, és az intézményi önértékelés eredményét tartalmazó dokumentummal együtt átadja az intézményvezetőnek.

A megkapott dokumentumok alapján az intézményvezető megkezdi önértékelését, amelynek során megvizsgálja és elemzi:

- az intézményi önértékelés során önértékelési szempontként megfogalmazott működési gyakorlat leírásokat, a működési gyakorlatok százalékos és szöveges értékelését, és a szempontként feltárt erősségeket és fejlesztendő területeket,
- az értékelési szempontokhoz kapcsolódó, saját munkájára vonatkozó partneri mérési eredményeket (oktatói testület, képzési tanács, munkaerő-piaci partnerek megkérdezésének eredményei).

- elkészít egy intézményvezetői önértékelési dokumentumot, amelyben az intézményvezető meghatározza és leírja a saját magára megfogalmazott erősségeket és fejlesztendő területeket, úgy, hogy egy-egy erősség vagy fejlesztendő terület egy vagy több önértékelési szempontra is vonatkozhat. A dokumentumban bemutatja, hogy az összegyűjtött fejlesztendő területek alapján milyen fejlesztéseket kíván megvalósítani saját tevékenységére vonatkozóan, továbbá röviden kifejtheti a kiválasztott fejlesztések indokait, mi ösztönözte a választását, milyen vezetői képességek, kompetenciák fejlődését célozza meg azokkal.
- Az intézményvezetőnek saját fejlesztési céljai kiválasztásánál ajánlott figyelembe vennie az intézményre vonatkozóan meghatározott fejlesztéseket, hiszen a vezető és az intézmény fejlesztési céljai egymást erősítik, összehangolásuk a minőségfejlesztés eredményességét növeli. A fejlesztések eredményessége érdekében legfeljebb hat vezetői fejlesztési cél kitűzését javasoljuk.

Az intézményvezetői önértékelés követése, további lépései

Az intézményvezető megvalósítani kívánt fejlesztési feladatainak megtervezésére és megvalósítására cselekvési tervet készít, amely tartalmazza

- a fejlesztés eredményes megvalósításához szükséges feladatokat;
- a feladatok végrehajtásának elvárt eredményeit;
- a feladatok ütemezését (időigény, határidő);
- a feladatok végrehajtásában résztvevőket (közreműködő);
- a fejlesztés főbb mérföldköveit, ellenőrzési pontjait;
- a fejlesztés megvalósításához szükséges erőforrásokat.

Az elkészített intézményvezetői önértékelési dokumentumot és cselekvési tervet az intézményvezető az intézményi cselekvési tervvel egyidőben megküldi az intézmény fenntartójának.

3. Intézményvezetői önértékelési szempontsor

Az intézményvezetői önértékelési szempontsor azonos az intézményi önértékelés szempontsorával. Az intézményvezetőnek az önértékelését azonban a szerint kell elvégeznie, hogy az intézményi tevékenységekben hogyan mutatkoznak meg vállalt feladatai, személyes szerepvállalása és vezetői kompetenciái. *(11-12. számú melléklet)*

VII. Mellékletek

1.sz. melléklet

1. Intézményi indikátorrendszer

Sor-szám	Kötelezően mérendő intézményi szakképzési indikátorok megnevezése	A szakképzési indikátor részletezettsége
	Tanulólétszám	intézménytípusonként, ágazatonként, szakmánként
	A szakképző intézmény 9. évfolyamára jelentkezők és felvettek száma és aránya	intézménytípusonként, ágazatonként
	A szakképző intézményben egy oktatóra jutó tanulói jogviszonyú szakképző intézményi tanulók száma	feladatellátási helyenként számított oktatólétszám alapján
	A szakképző intézményben szakképzési munkaszerződéssel rendelkezők aránya az intézmény szakirányú oktatásában résztvevő tanulók összlétszámához viszonyítva	intézménytípusonként, ágazatonként, szakmánként
	A szakmai oktatásban felnőttképzési jogviszonnyal résztvevők aránya az intézmény teljes tanulói létszámához viszonyítva	
	Országos kompetenciamérés eredményei	
	NSZFH mérések eredményei	
	Szakmai, közismereti, kulturális és sporteredmények	nemzetközi, országos, regionális, megyei és település szinten
	Elhelyezkedési mutató	
	A végzett tanulók és a munkaadók elégedettsége a megszerzett képességekkel / kompetenciákkal	
	Vizsgaeredmények	érettségi vizsga, ágazati alapvizsga, szakmai vizsga
	Sikeres szakmai vizsgát tett tanulók aránya, az összes, adott vizsgaidőszakban vizsgázók számához viszonyítva	összesen, szakmánként
	Intézményi elismerések	intézmény, intézményi csoport szinten
	Szakmai bemutatók, konferenciák, szakmai rendezvények	
	Intézményi lemorzsolódási mutató	
	Elégedettségmérés eredményei	szülő, oktató, tanuló,

		duális képzőhely, munkaerőpiac
	Intézményi neveltségi mutatók	fegyelmi esetek, igazolatlan mulasztások száma, dicséretetek
	Hátrányos helyzetű tanulók aránya a teljes tanulói létszámhoz viszonyítva	
	Sajátos nevelési igényű tanulók aránya a teljes tanulói létszámhoz viszonyítva	
	Dobbantó programban tanulók aránya a teljes tanulói létszámhoz viszonyítva	nem releváns
	Műhelyiskolában részsakmát szerzők aránya a képzésben résztvevők összlétszámához viszonyítva	nem releváns
	Szakmai továbbképzésen részt vevő oktatók aránya és a továbbképzésbe fektetett összeg	
	Szakértői, szaktanácsadói, vizsgáztatói tevékenységet folytató oktatók aránya a teljes oktatói testület létszámához viszonyítva	
	A szakképző intézmény nyertes pályázatainak száma és az elnyert összegek	

Kötelezően mérendő szakképzési indikátorok részletes leírása, értelmezési és számítási útmutatója

Ssz	Kötelezően mérendő szakképzési indikátor	Szakképzési indikátor definiálása, kiszámítása	Mire használható az indikátor, mit mutat meg?	Adatforrás
1.	Tanulólétszám	<p>A szakképző intézményben adott tanév október 1-jén szakmai oktatásban tanulószáma.</p> <p>A trendvizsgálathoz a szakképző intézmény évente gyűjti az október 1-jei létszámadatát azonos bontásban/kategóriában (intézménytípus, ágazat, szakma). A trendvizsgálathoz legalább 3 év adata szükséges, mert a vizsgálat célja annak bemutatása, hogy a létszám adott kategóriában tendenciáját tekintve növekszik vagy csökken-e.</p> <p>A vizsgálat történhet az éves adatok grafikus ábrázolásával (vonaldiagram, oszlopdiaagram) vagy időbeli viszonyszám (lánc vagy bázisviszonyszám) számításával és azok elemzésével.</p> <p>Időbeli viszonyszám számítása esetén: A második adatgyűjtési évtől kezdődően vizsgálja kategóriánként az időbeli változást. A változás mértékének számításánál a viszonyítás alapja lehet az előző tanév adata vagy az első adatgyűjtés évének adata. [%]</p> <p>A mutató számítása</p> $\text{Létszámváltozás az előző év adatahoz viszonyítva} = \frac{\text{az adott tanév létszámadata}}{\text{az előző tanév létszámadata}} * 100$ $\text{Létszámváltozás az első év adatahoz viszonyítva} = \frac{\text{az adott tanév létszámadata}}{\text{az első adatgyűjtés évének létszámadata}} * 100$ <p>Megjegyzés: A létszámváltozás vizsgálatánál figyelni kell az intézmény rendhagyó ütemezésű képzéseiből adódó változások kiszűrésére (keresztféléves képzések, felnőttek oktatása keretében tanév közben indult képzések).</p>	<p>A trendvizsgálat az intézmények figyelmét ráirányítja az egyes évek „kiugró” adatain túlmutató tényezőkre.</p> <p>Példa: Egy szakmában az elmúlt 5 évben a létszámadatok (fő) alakulása rendre: 73, 86, 94, 45, 98. A trendvizsgálat alapján egy növekedési tendencia mutatkozik az adott szakma esetén. Célszerű a 45 fő adat okát megvizsgálni, de általánosságban elmondható, hogy ha az eddigi tevékenységét hasonlóan folytatja az intézmény, akkor ezzel a szakmával nem lesz problémája.</p>	<p>A szakképző intézményben adott tanév október 1-jén szakmai oktatásbantanulók száma: KRÉTA.</p> <p>Megjegyzés (amire figyelni érdemes): Az érettségi utáni 2 éves képzések miatt a szakmánkénti létszám csak akkor lesz évről évre összehasonlítható, ha már a képzés megkezdésekor beállításra kerül a KRÉTA-ban a szakma, és nem csak az ágazati alapvizsgát követően.</p>

Ssz	Kötelezően mérendő szakképzési indikátor	Szakképzési indikátor definiálása, kiszámítása	Mire használható az indikátor, mit mutat meg?	Adatforrás
2.	A szakképző intézmény 9. évfolyamára jelentkezők és felvettek száma [fő] és aránya [%] intézménytípusonként, ágazatonként	<p>Az indikátor azt mutatja meg, hogy mekkora a „túljelentkezés” adott ágazat, intézménytípus esetén.</p> <p>A mutató számítása</p> $\text{Jelentkezők és felvettek aránya} = \frac{\text{a 9. évfolyamra jelentkezők száma}}{\text{a 9. évfolyamra felvettek száma}} * 100$	<p>Az arány évről évre történő vizsgálata segíti az intézményeket annak eldöntésében, hogy melyik szakmára vonatkozóan kell nagyobb intenzitású pályaorientációs tevékenységet folytatniuk annak érdekében, hogy az adott szakma osztályszinten indítható legyen.</p>	<p>A szakképző intézmény 9. évfolyamára jelentkezők száma és a szakképző intézmény 9. évfolyamára felvettek száma: KIFIR.</p>
3.	A szakképző intézményben egyoktatóra jutó tanulói jogviszonyú szakképző intézményi tanulók száma	<p>A szakképző intézménybe járó tanulói jogviszonyban lévő tanulók számát kell a szakképző intézményben tanító oktatók számára vetíteni.</p> <p>A mutató számítása:</p> $\text{Egy oktatóra jutó tanulói jogviszonyú tanulók száma} = \frac{\text{tanulói jogviszonyú tanulók száma}}{\text{számított oktatói létszám}} * 100,$ <p>ahol</p> <ul style="list-style-type: none"> - a számított oktatói létszám = heti órakeret/22 óra, - heti órakeret, a fenntartó által adott tanévre engedélyezett heti órátömeg a duális partnerek óraszámai nélkül. <p>Példa: A fenntartó által adott tanévre engedélyezett heti órátömeg a duális partnerek óraszámai nélkül 1320 óra/hét. Szakképzésben tanító oktatók számított létszáma = 1320/22 óra = 60 fő Tanulói jogviszonyú tanulók száma a szakképző iskolában: 550 fő A mutató számítása tehát 550 fő/60 fő = 9,17 tanuló/oktató.</p> <p>Megjegyzés: A számított oktatói létszám esetén csak a szakmai oktatásban résztvevő oktatók óraszámát kell figyelembe venni, nem tartozik ide például a kollégiumi nevelőtanár óraszám. A tanulói jogviszonnyal rendelkező tanulókat minden esetben 1 főként vesszük figyelembe, akkor is, ha mint kollégista több feladatellátási helyhez is tartozik a tanuló.</p>	<p>Az intézmény működésének, emberi erőforrás menedzselésének hatékonyságát mutatja a mutató.</p>	<p>Tanulói jogviszonyú tanulók száma: KRÉTA</p> <p>Heti órakeret: KRÉTA tantárgyfelosztás</p>

		E mutató évről-évre történő alakulásának vizsgálata is szolgálhat fontos információval az értékeléshez, elemzéshez, ezért trendvizsgálat itt is szükséges lehet.		
4.	<p>A szakképző intézményben szakképzési munkaszerződéssel rendelkezők aránya az intézményszakirányú oktatásában résztvevő</p> <p>tanulók összlétszámához viszonyítva [%]</p>	<p>A mutató számítása:</p> $\frac{\text{Szakképzési munkaszerződéssel rendelkezők aránya}}{\text{szakképzési munkaszerződéssel rendelkező tanulók száma}} = \frac{\text{szakképzési munkaszerződéssel rendelkező tanulók száma}}{\text{szakirányú oktatásban részt vevő tanulók összlétszáma}} * 100$ <p>Példa: A vizsgált tanévben az intézménytípusonkénti összesítés alapján a szakképzési munkaszerződéssel rendelkező tanulók száma 325 fő volt. A szakképző intézményben szakirányú oktatásban részt vevő tanulók összlétszáma 611 fő. A mutató számítása tehát $(325 \text{ fő}/611 \text{ fő}) * 100 = 53,19\%$.</p> <p>Megjegyzés: Az érettségi utáni képzések első évfolyamán (Ksz/11., 1/13.) tanulók szakképzési munkaszerződéseinek száma az október 1-jei adatban még nem jelenik meg, mert csak az első félévet lezáró ágazati alapvizsgát követően tudnak munkaszerződést kötni. Az adatok értékelésénél, elemzésénél ezt az időbeli eltérést érdemes figyelembe venni.</p>	<p>Az indikátor megmutatja, hogy az intézmény mennyire tud megfelelni azon elvárásnak, hogy a képzés során a tanulót a munkaerőpiacon hasznosítható tudáshoz juttassa.</p>	<p>Szakképzési munkaszerződéssel rendelkező tanulói jogviszonyú tanulók száma: KRÉTA.</p> <p>Szakirányú oktatásban résztvevő tanulói jogviszonyú tanulók összlétszáma: KRÉTA.</p>
5.	<p>A szakmai oktatásban felnőttképzési jogviszonnyalrésztvevők aránya az intézmény teljes tanulói létszámához viszonyítva</p>	<p>Az indikátor megmutatja, hogy a tanulók hány százaléka olyan tanuló, aki szakmai oktatásban felnőttképzési jogviszonnyal vesz részt.</p> <p>A mutató számítása:</p> $\frac{\text{Felnőttképzési viszonyú tanulók aránya}}{\text{felnőttképzési jogviszonyú tanulók száma}} = \frac{\text{felnőttképzési jogviszonyú tanulók száma}}{\text{szakmai oktatásban tanulók összlétszáma}} * 100$ <p>Példa: Október 1-jén szakmai oktatásban tanulók összlétszáma 913 fő. Október 1-jén felnőttképzési jogviszonyú tanulók száma 265 fő. A mutató számítása tehát $(265 \text{ fő}/913 \text{ fő}) * 100 = 29,03\%$.</p> <p>Megjegyzés: A mutató számításánál figyelni kell az intézmény rendhagyó ütemezésű képzéseire (keresztféléves képzések, felnőttek oktatása keretében tanév</p>	<p>Az indikátor információt nyújt, hogy az intézmény milyen mértékben támogatja az élethosszig tartó tanulás céljait. Biztosítja-e, hogy az általa képzett alapszakmákhoz való hozzáférés minél szélesebb körű legyen.</p>	<p>A szakképző intézményben adott tanév október 1-jén szakmai oktatásban tanulók száma: KRÉTA.</p> <p>A szakképző intézményben adott tanév október 1-jén szakmai oktatásban felnőttképzési jogviszonnyal tanulók száma: KRÉTA.</p>

		közben indult képzések). Ilyen esetben érdemes a mutatót az adott tanév második félévének megkezdését követően is kiszámítani, például február 1-jei időpontra.		
6.	Országos kompetenciamérés eredményei	<p>A vizsgált tanévben megvalósított országos kompetenciamérés eredményeinek átlageredményét kell intézménytípus és vizsgálati terület szerinti bontásban megadni szakképző intézményként, feladatellátási helyenként (telephelyenként), mérési területenként (pl. matematika, olvasás-szövegértés) külön megadva. Az eredmények trendvizsgálatát is el kell végezni. Vizsgálni kell továbbá, hogy hogyan viszonyul a szakképző intézmény mérési teljesítménye az országos átlaghoz és a hozzá hasonló intézmények átlagához.</p> <p>Példa: Szakképző iskola országos kompetenciamérésének eredménye:</p> <ul style="list-style-type: none"> • Matematika: 408 • Szövegértés: 418 <p>Megjegyzés: A mutató esetén külön kell kimutatni a kompetenciamérések vizsgálati területei szerinti eredményt is (pl. matematika, olvasás-szövegértés). Az indikátor kiszámításánál az intézménytípusok adatai nem összegezhetők (pl. szakképző iskola és technikum).</p>		<p>Az Oktatási Hivatal honlapján közzétett jelentések (https://www.kir.hu/okmfit).</p> <p>A jelentések közül a Telephelyi jelentés használata</p> <p>adja a legrészletesebb adatokat az értékeléshez, elemzéshez.</p>

7.	NSZFH méréseredményei	<p>A vizsgált tanévben megvalósított mérés eredményeinek intézménytípusonkénti öszszegzése.</p> <p>Vizsgálati lehetőségek:</p> <ul style="list-style-type: none"> • 25% alatt teljesítő tanulók aránya az összes vizsgálatban részt vett tanulóhoz viszonyítva intézménytípusonként, kompetenciaterületenként (anyanyelv, matematika), • 25 és 80% között teljesítő tanulók aránya az összes vizsgálatban részt vett tanulóhoz viszonyítva intézménytípusonként, kompetenciaterületenként (anyanyelv, matematika). <p>Az országos adatok rendelkezésre állása esetén megtörténhet az intézmény tanulói eredményeinek az országos átlageredményekhez viszonyított elemzése.</p> <p>Megjegyzés: Az indikátor számítása csak olyan szakképzési intézmények esetében kötelező, ahol a Nemzeti Szakképzési és Felnőttképzési Hivatal GINOP-6.2.2VEKOP-15-2016-00001 azonosító számú, „A szakképzést végzettség nélkül elhagyók számának csökkentése” elnevezésű kiemelt projektje által szervezett országos kompetenciamérés folyt.</p>		<p>Az NSZFH által megküldött eredményeket tartalmazó Excel-tábla.</p> <p>A Nemzeti Szakképzési és Felnőttképzési Hivatal GINOP-6.2.2-VEKOP15-2016-00001 azonosító számú, „A szakképzést végzettség nélkül elhagyók számának csökkentése” elnevezésű kiemelt projektje által szervezett országos kompetenciamérés célja a lemorzsolódással veszélyeztetett 9. évfolyamos tanulók nyomon követése, és az alapkészségek fejlesztésének támogatása.</p>
8.	Szakmai, közismereti, kulturális és sporteredmények	<p>Az eredmények tanévenkénti bemutatása és a tanévenkénti eredmények összehasonlítása nemzetközi, országos, regionális, megyei és település szinten.</p>		<p>Lehet a KRÉTA, az intézmény éves beszámolója, a szakképző intézmények versenyeredményeinek nyilvántartására használt adatbázis.</p>

Ssz.	Kötelezően mérendő szakképzési indikátor	Szakképzési indikátor definiálása, kiszámítása	Mire használható az indikátor, mit mutat meg?	Adatforrás
9.	Elhelyezkedési mutató	<p>A szakmai oktatásban sikeresen végzettek elhelyezkedési aránya. A mutató számítása:</p> $100 \frac{\text{Szakmai oktatásban végzett elhelyezkedők száma}}{\text{Szakmai oktatásban sikeresen végzettek száma}} *$ <p>Elhelyezkedőnek kell tekinteni mindazokat, akik:</p> <ul style="list-style-type: none"> szakképző iskolában végeztek és érettségire felkészítő képzésben tanultak tovább, technikumban végeztek és felsőoktatásban tanultak tovább, szakképző iskolában vagy technikumban végeztek és második vagy továbbiszakképesítés megszerzéséért tanultak tovább, szakképző iskolában vagy technikumban végeztek és a sikeresen befejezett szakmai oktatásban sikeresen megszerzett szakmai végzettségüknek megfelelő munkakörben helyezkedtek el. <p>Példa: Adott tanévben a szakmai oktatásban végzettek száma 250 fő. A végzést követően 6 hónappal a pályakövetési rendszerben visszaérkezett adatok alapján a 250 végzett tanuló közül 113 fő dolgozik végzettségének megfelelő munkakörben, 56 fő érettségire felkészítő képzésben vesz részt, 35 fő pedig további szakma megszerzésére irányuló képzésben vesz részt. A mutató számítása tehát $[(113 \text{ fő} + 56 \text{ fő} + 35 \text{ fő}) / 250 \text{ fő}] * 100 = 81,6\%$ Megjegyzés: a fenti mutatók intézménytípusonként, ágazatonként, szakmánként olyan bontásban számíthatók, amely az adott intézménynek az önértékeléséhez, fejlesztéseihez megfelelő információkat szolgáltat.</p>	Adatot szolgáltat, hogy a sikeresen végzett tanulók milyen arányban tanulnak tovább vagy helyezkednek el amunkaerőpiacon. Segíti az intézményeket jövőbeni képzési kínálatuk alakításában.	<p>Szakmai oktatásban sikeresen végzett tanulók száma: KRÉTA. (Fontos megemlíteni, hogy a KRÉTA október 1-jei SZIR-STAT adattáblája az előző tanévben végzettekkel vonatkozóan tartalmaz adatot.)</p> <p>A sikeresen végzett tanulók közül az érettségire felkészítő képzésben résztvevők száma, a felsőoktatásban továbbtanulók száma, a továbbtanulók száma, a továbbtanulók száma vagy szakképesítés megszerzése érdekében továbbtanulók száma, a szakmájukban elhelyezkedettek száma: a szakképző intézmény által működtetett pályakövetési rendszer.</p>
10.	A végzett tanulók és a munkaadók elégedettsége amegszerzett képességekkel / kompetenciákkal	<p>1. Az intézményben a szakmai oktatást 12–36 hónappal korábban sikeresen befejezett tanulókat foglalkoztató munkáltatók százalékos elégedettsége a szakmájuknak megfelelő munkakörben foglalkoztatott munkavállalóik felkészítésével, a munkavégzéshez szükséges szakmai kompetenciáikkal.</p> <p>Indikátor kiszámítása: A képzést 12–36 hónappal korábban sikeresen befejezett munkavállalókat foglalkoztató munkáltatók elégedettségének egyedi és átlagos százalékos értéke, amely meg-</p>	Segíti az intézményt a szakmai programban, helyi tantervekben, tanmenetekben megjelenő módszerek, tudástartalmak, fejlesztendő kompetenciák, készségek felülvizsgálatában, módosításá-	A szakképző intézmény által működtetett pályakövetési rendszer.

Ssz.	Kötelezően mérendő szakképzési indikátor	Szakképzési indikátor definiálása, kiszámítása	Mire használható az indikátor, mit mutat meg?	Adatforrás
		<p>mutatja, hogy mennyire elégedettek az adott képzést sikeresen befejezett, a szakmájuknak megfelelő munkakörben foglalkoztatott munkavállalók felkészítésével, a munkavégzéshez szükséges kompetenciáikkal.</p> <p>2. Az intézményben a szakmai oktatást 12–36 hónappal korábban sikeresen befejezett tanulókat foglalkoztató munkáltatók százalékos elégedettsége a munkavállalók általános munkavállalói kompetenciáival.</p> <p>Indikátor kiszámítása: A szakmai oktatást 12–36 hónappal korábban sikeresen befejezett munkavállalókat foglalkoztató munkáltatók elégedettségének egyedi és átlagos százalékos értéke, amely megmutatja, hogy mennyire elégedettek a szakmai oktatást sikeresen befejezett munkavállalók általános munkavállalói kompetenciáival.</p> <p>Megjegyzés: Mindkét indikátor értelmezhető az intézmény egészére, ágazatonként, szakmánként.</p>	<p>ban az eredményes és hatékony szakmai oktatás érdekében.</p> <p>Az indikátor értékelése növeli az intézmény alkalmazkodó képességét a munkaerőpiac változó igényeihez.</p>	
11.	Vizsgaeredmények (érettségi vizsga, szakmai vizsga, ágazati alapvizsga)	<p>A szakképző intézményben a tanulmányokat lezáró eredmények, tantárgyankénti /szakmánkénti / ágazatonkénti átlaga.</p> <p>Példa: Matematika érettségi tantárgyi átlaga: 3,5. Szakács szakmában végzetek érdemjegyeinek átlaga 3,8. Turizmus-vendéglátás ágazatban ágazati alapvizsgát tett tanulók eredményének átlaga: 4,2.</p> <p>Megjegyzés: Egy adott tanév vizsgáinak átlageredményei nem elegendőek az intézményben folyó tevékenység értékeléséhez, ezért ajánlott az átlagok trendvizsgálata.</p>	<p>Az intézmények számára az indikátor megmutatja, hogy mely intézménytípus / műveltségi terület / ágazat / szakma igényel beavatkozást az eredményesség javítása érdekében.</p>	<p>Lehetséges adatforrás érettségi vizsga esetén: kétszintű érettségi szoftver.</p> <p>Lehetséges adatforrás szakmai vizsga esetén: iskolai rendszerű törzslapnyilvántartási felület vagy KRÉTA.</p> <p>Lehetséges adatforrás ágazati alapvizsga esetén: KRÉTA.</p>
12.	Sikeres szakmai vizsgát tett tanulók aránya, az összes, adott vizsgaidőszakban vizsgázók számához	<p>A mutató megmutatja, hogy a vizsgára bocsátható tanulók hány százaléka tesz sikeres vizsgát.</p> <p>A mutató számítása:</p> $\text{Sikeres szakmai vizsgát tett tanulók aránya} = \frac{\text{sikeres szakmai vizsgát tett tanulók száma}}{\text{vizsgára bocsátható tanulók száma}} * 100$	<p>Megmutatja az intézményi oktatási-képzési tevékenységének eredményességét. Az ágazatonkénti, szakmánkénti vizsgát segíti az intézményt, hogy mely képzési területeken kell</p>	<p>A szakmai vizsga törzslapnyilvántartási rendszere vagy KRÉTA.</p>

--	--	--	--	--

Ssz.	Kötelezően mérendő szakképzési indikátor	Szakképzési indikátor definiálása, kiszámítása	Mire használható az indikátor, mit mutat meg?	Adatforrás
	viszonyítva összesen szakmánként [%]	<p>Példa:</p> <p>A május–júniusi vizsgaidőszakban az összes vizsgázó, azaz az összes vizsgára bocsátható tanuló száma 428 fő. A május–júniusi vizsgaidőszakban sikeresen szakmaivizsgát tett tanulók száma 402 fő.</p> <p>A mutató számítása tehát $(402 \text{ fő} / 428 \text{ fő}) * 100 = 93,93\%$.</p> <p>Megjegyzés: A mutató számításánál torzíthatja az eredményt a pótló/javító vizsgázók száma, ezért ki kell szűrni az ilyen vizsgázók adatait.</p>	beavatkoznia.	
13.	Intézményi elismerések (intézmény, intézményi csoport szinten)	<p>Az indikátor értékeléséhez nem az egyéni kitüntetések, díjak, elismerések figyelembevétele szükséges, hanem az intézményt, mint szervezetet érintő elismerések összegyűjtése. Ezek lehetnek helyi, régiós és országos díjak, továbbá bármilyen területen (pl. sport, kultúra, közélet, szakma) elnyert intézményi elismerések.</p> <p>Az indikátor egy-egy tanévben megszerzett elismerések összegyűjtését, felsorolását teszi szükségessé. Fontos, hogy az egymást követő tanévek összeállított listáin szereplő elismeréseket az intézmény tanévről tanévre összehasonlítsa.</p> <p>Megjegyzés: A tanulói elismeréseket, versenyeredményeket itt nem kell figyelembe venni.</p>	<p>Az indikátor megmutatja, hogy az intézményben folyó szakmai tevékenységnek milyen a külső érintettek általi megítélése, milyen az együttműködés a helyi gazdasággal (a duális partnerekkel és a végzettséget foglalkoztató gazdálkodókon kívül), milyen a tehetőségtámogatás, a felzárkózás támogatása az intézményben. Azt is megmutatja, hogy a szakmapolitikaicélok közül melyek megvalósításában nyújt kiemelkedő teljesítményt az intézmény, illetve hogy ezen eredményeit hogyan mutatja be.</p>	<p>A vizsgált tanévben a szakképző intézmény által elnyert elismerések, kitüntetések, díjak: az intézmény saját nyilvántartása alapján.</p>

14.	Szakmai bemutatók, konferenciák, szakmai rendezvények	Minden olyan jellegű szakmai bemutatót, konferenciát, rendezvényt ide kell sorolni, amely az intézmény vagy más szervezetek szakmai tudásának az átadását támogatja, és amelynek a fő szervezője az intézmény. Ilyen lehet például: szakmai konferencia, országos vagy regionális szakmai versenyek, új technológiákat és piaci szereplőket bemutató szakmai nap vagy vásár. Példa: Az intézmény adott tanévben egy szakmában megszervezte az OSZTV döntőjét, egy klimatechnikai bemutató napot szervezett, és a kamarával közösen náluk szervezték	Az indikátor megmutatja, hogy az intézmény részt vesz-e az országos, regionális, helyi tudásmegosztást ösztönző együttműködésekben, amelyek biztosítják a szakmai tantárgyakat oktatók számára, hogy naprakészen	A vizsgált tanévben a szakképző intézmény által – intézményen belül és/vagy kívül – megrendezett szakmai bemutatók listája saját nyilvántartás alapján.
-----	---	--	--	---

Ssz.	Kötelezően mérhető szakképzési indikátor	Szakképzési indikátor definiálása, kiszámítása	Mire használható az indikátor, mit mutat meg?	Adatforrás
		meg a Regionális Épületgépészeti Konferenciát, továbbá a már öt éve az intézmény által szervezett saját szakmai versenyét is megtartotta. Az indikátor egy-egy tanévben megszervezett alkalmak összegyűjtését, felsorolását teszi szükségessé. Fontos, hogy az egymást követő tanévek összeállított listáin szereplő alkalmakat az intézmény tanévről tanévre összehasonlítsa. Megjegyzés: A kizárólag PR-tevékenységhez kapcsolódó rendezvényeket (pl. nyílt nap) nem kell szerepeltetnie az intézménynek az által szervezett szakmai bemutatók között.	követni tudják a szakmájukhoz kapcsolódó fejlődést.	

<p>15.</p>	<p>Intézményi lemorzsolódási mutató [%]</p>	<p>A mutató azt mutatja meg, hogy az intézményt elhagyók/kiléptettek/lemorzsolódók száma milyen arányú az intézménybe adott tanévben beiratkozottak számához viszonyítva.</p> <p>A mutató számítása:</p> $\text{Lemorzsolódás mértéke} = \frac{\text{lemorzsolódó tanulók száma}}{\text{október 1-jei létszám} + \text{belépett tanulók száma}} * 100,$ <p>ahol</p> <ul style="list-style-type: none"> • a lemorzsolódó tanulók száma: az adott tanévben az intézményt október 1. után sikeres végzés nélkül elhagyók száma, amibe nem tartozik bele az a tanuló, akinél a jogviszony megszűnésének oka: <ul style="list-style-type: none"> ○ külföldre költözés, ○ másik intézménybe való átvétel; • az október 1-jei létszám: a szakképző intézményben adott tanév október 1-jén tanulók száma; • a belépett tanulók: az adott tanévben a képzésbe október 1. után, de június 16. előtt belépett tanulók száma. <p>Példa: Adott intézményben a tanév október 1-jei létszáma 1024 fő. Október 1. után a képzésbe belépők száma 102 fő. A képzést október 1. után elhagyók száma 151 fő. A mutató számítása tehát $[151 \text{ fő} / (1024 \text{ fő} + 102)] * 100 = 13,41\%$.</p> <p>Megjegyzés: Célszerű az indikátor trendvizsgálata. (A mutató számításánál a tanulói és felnőttképzési jogviszonyban tanulók külön vizsgálata is információval bírhat.)</p>	<p>Hosszabb távon a tendencia megmutatja, hogy az intézményt a végzés előtt elhagyók terén meghozott intézményi intézkedések hatékonyak, eredményesek voltak.</p>	<p>A szakképző intézményben adott tanítási év október 1-jén tanulók száma: KRÉTA.</p> <p>Az adott tanítási évben az intézménybe október 1. után, de június 16. előtt belépett tanulók száma: KRÉTA.</p> <p>Az adott tanévben az intézményből október 1. után kilépett tanulók száma: KRÉTA.</p>
------------	---	--	---	---

Ssz.	Kötelezően mérendő szakképzési indikátor	Szakképzési indikátor definiálása, kiszámítása	Mire használható az indikátor, mit mutat meg?	Adatforrás
16.	Elégedettségmérés eredményei (szülő, oktató, tanuló, duális képzőhely, munkaerőpiac)	<p>Az adott partner százalékos elégedettsége az elégedettségi kérdőívben felmerülő témákra vonatkozóan.</p> <p>Az indikátor kiszámítása: Az adott partner elégedettségének egyedi és átlagos százalékos értéke, amely megmutatja, hogy mennyire elégedett az adott témában az intézmény működésével, folyamataival.</p> <p>Megjegyzés: Az indikátor értelmezhető az intézmény egészére, ágazatonként, szakmánként.</p>	A mutató adatot szolgáltat az önértékeléshez. Segít feltárni az intézmény erősségeit, fejlesztendő területeit. Egyaránt segíti a stratégiai és az operatív tervezést.	Adatforrás: Partneri elégedettségi kérdőív eredménye.
17.	Intézményi neveltségi mutatók (fegyelmi esetek, igazolatlan mulasztások száma, dicséretetek) [db/tanév] [óra/tanév]	<p>A mutató az adott tanévre vonatkozóan tartalmaz információt a fegyelmi esetek, dicséretetek és az igazolatlan mulasztások számáról.</p> <p>A mutatót az intézmény házirendjében szabályozott fegyelmezési intézkedések formáira vonatkozóan kell számolni (pl. szaktanári figyelmeztetés, osztályfőnöki figyelmeztetés, igazgatói intézés, ...).</p> <p>Példa: Fegyelmi esetek száma: 186 db/tanév (A mutató megadható típusonként is: igazgatói figyelmeztetés 21 db/tanév, igazgatói megrovás 2 db/tanév stb.) Dicséretetek száma: 253 db/ tanév Igazolatlan mulasztások: 10214 óra/tanév</p> <p>Megjegyzés: A mutató olyan bontásban számítandó, amelynek felhasználása segítséget jelent a pedagógiai munka fejlesztése során (osztályonként, szakmánként, jogviszonyonként). Trendvizsgálat alkalmazása itt is ajánlott.</p>	<p>Megállapítható-e azon intézményi gyakorlat, amely során az intézmény vizsgálja a neveltségi mutatók alakulását és az eredményeket felhasználja pedagógiai munkája során?</p> <p>A neveltségi mutatók segítenek a pedagógiai tevékenység során alkalmazott módszerek hatékonyságának vizsgálatában, az eltérő tanulócsoportokhoz igazodó leghatékonyabb módszer megtalálásában.</p>	Adatforrás lehet a KRÉTA vagy az intézmény saját nyilvántartása.

18.	Hátrányos helyzetű (HH) tanulóaránya a teljes tanulói létszámhoz viszonyítva [%]	<p>A mutató számítása:</p> $HH \text{ tanulók aránya} = \frac{HH \text{ tanulók száma}}{\text{tanulói összlétszám}} * 100$ <p>Példa: Adott tanévben a jogviszonnyal rendelkező tanulók létszáma (tanulói összlétszám) 1024 fő. A hátrányos helyzetű tanulók száma ugyanebben a tanévben 77 fő. A mutató számítása tehát $(77 \text{ fő} / 1024 \text{ fő}) * 100 = 7,52\%$.</p>	<p>A hátrányos helyzetű csoportok számára elérhetők az intézmény által kínált képzések. Az intézmény működési környezetét, helyzetét is megmutatja a mutató.</p>	<p>Jogviszonnyal rendelkező tanulók (tanulói és felnőttképzési) október 1-jei létszáma: KRÉTA. Hátrányos helyzetű tanulók száma október 1-jén: KRÉTA.</p>
-----	--	--	--	---

Ssz.	Kötelezően mérendő szakképzési indikátor	Szakképzési indikátor definiálása, kiszámítása	Mire használható az indikátor, mit mutat meg?	Adatforrás
19.	Sajátos nevelési igényű (SNI) tanulók aránya a teljes tanulói létszámhoz viszonyítva [%]	<p>A mutató számítása:</p> $SNI \text{ tanulók aránya} = \frac{SNI \text{ tanulók száma}}{\text{tanulói összlétszám}} * 100$ <p>Példa: Adott tanévben a tanulói jogviszonnyal rendelkező tanulók létszáma (tanulói összlétszám) 938 fő. A sajátos nevelési igényű tanulók száma ugyanebben a tanévben 102 fő. A mutató számítása tehát $(102 \text{ fő} / 938 \text{ fő}) * 100 = 10,87\%$.</p>	<p>A sajátos nevelési igényű csoportok számára elérhetők az intézmény által kínált képzések.</p>	<p>Tanulói jogviszonnyal rendelkező tanulók október 1-jei létszáma: KRÉTA. Sajátos nevelési igényű tanulók száma október 1-jén: KRÉTA.</p>

20.	Dobbantó programban tanulók aránya a teljes tanulói létszámhoz viszonyítva [%]	<p>A mutató számítása:</p> $\text{Dobbantó programban tanulók aránya} = \frac{\text{Dobbantó programban tanulók száma}}{\text{tanulói összlétszám}} * 100$ <p>Példa: Adott tanévben a tanulói jogviszonnyal rendelkező tanulók létszáma (tanulói összlétszám) 562 fő. A Dobbantó programban tanulók száma ugyanebben a tanévben 32fő. A mutató számítása tehát $(32 \text{ fő} / 562 \text{ fő}) * 100 = 5,69\%$.</p>	<p>A mutató megmutatja, hogy az intézmény (amennyiben a jogszabály számára lehetővé teszi) milyen mértékben járul hozzá a magatartási és tanulási zavarokkal küzdő, az iskolai rendszerű oktatásból lemaradó, vagy a rendszerből már kiszorított 15–25 éves fiataloknak a szakiskolai képzés bázisán az oktatás vagy a munka világába történő visszavezetéséhez, a sikeres egyéni életút megtalálásához eljuttató lehetőség biztosításához.</p>	<p>A szakképző intézményben adott tanév október 1-jén jogviszonnyal rendelkező tanulók száma: KRÉTA.</p> <p>Az adott tanévben Dobbantó programban tanulók száma október 1-jén: KRÉTA.</p>
21.	Műhelyiskolában részzakmát szerzők aránya a képzésben résztvevők összlétszámához viszonyítva	<p>A mutató számítása:</p> $\text{Műhelyiskolában részzakmát szerzők aránya} = \frac{\text{részzakmát szerző tanulók száma}}{\text{műhelyiskolai tanulói összlétszám}} * 100$ <p>Példa: Adott tanévben a műhelyiskolában tanulók összlétszáma 11 fő. A műhelyiskolai képzést részzakma szerzésével befejezők száma 7 fő. A mutató számítása tehát $(7 \text{ fő} / 11 \text{ fő}) * 100 = 63,6\%$.</p>	<p>A mutató megmutatja, hogy az intézmény a műhelyiskolában tanulók mekkora arányát tudja részzakma megszerzéséhez hozzásegíteni.</p>	<p>A szakképző intézményben adott tanévben műhelyiskolában tanulószáma: KRÉTA.</p> <p>Az adott tanévben műhelyiskolában tanulók közül részzakmát szerzők száma: KRÉTA.</p>

Ssz.	Kötelezően mérendő szakképzési indikátor	Szakképzési indikátor definiálása, kiszámítása	Mire használható az indikátor, mit mutat meg?	Adatforrás
22.	Szakmai továbbképzésen résztvevő oktatók aránya [%] és a továbbképzésbe fektetett összeg [Ft/fő]	<p>1. A mutató számítása:</p> $\text{Szakmai továbbképzésen résztvevő oktatók aránya} = \frac{\text{szakmai továbbképzéseken résztvevő oktatók száma}}{\text{oktatók összlétszáma}} * 100,$ <p>ahol</p> <ul style="list-style-type: none"> szakmai továbbképzésen résztvevő oktatók száma: az október 1-jén a szakmai továbbképzésen résztvevő, teljes munkaidőben és részmunkaidőben foglalkoztatott oktatók száma (a vizsgálatnál az elmúlt év október 1. óta továbbképzésen részt vettek számát kell figyelembe venni), oktatók összlétszáma: az október 1-jén teljes munkaidőben és részmunkaidőben foglalkoztatott oktatók száma. <p>Példa: Adott tanévben október 1-jei adatok alapján a teljes és a részmunkaidőben foglalkoztatottak száma 107 fő, a továbbképzésen résztvevő oktatók száma az október 1-jei adat alapján 19 fő. A mutató számítása tehát $(19 \text{ fő} / 107 \text{ fő}) * 100 = 17,8\%$.</p> <p>2. A mutató számítása:</p> $\text{Szakmai képzésre fordított, egy főre jutó költség} = \frac{\text{szakmai képzésre fordított összeg}}{\text{oktatók összlétszáma}} * 100$ <p>Példa (előző folytatása): Továbbképzésre fordított összeg az intézményben október 1. és október 1. között 1 825 000 Ft volt. A szakmai képzésre fordított, egy főre jutó költség számítása tehát $1\,825\,000 \text{ Ft} / 19 \text{ fő} = 96\,053 \text{ Ft/fő}$.</p>	A mutató azt mutatja, hogy az intézmény eleget tesz-e azon szakmapolitikai céloknak, hogy a szakképzés érzékenyebben reagáljon a munkaerőpiaci igényekre, hogy az oktatók folyamatosan kövessék a szakmájukban mutatkozó fejlődést és megfeleljenek a szakmai és módszertani elvárásoknak.	Oktatók összlétszáma október 1-jén: KRÉTA. Szakmai továbbképzésen résztvevő oktatók száma október 1-jén: KRÉTA. Szakmai továbbképzésen résztvevő oktatók száma: KRÉTA. Továbbképzésre fordított összeg: SAP.
23.	Szakértői, szaktanácsadói, vizsgáztatói tevékenységet folytató oktatók aránya a teljes oktatatói testület létszámához viszonyítva	<p>A mutató számítása:</p> $\text{Szakértői, szaktanácsadói, vizsgáztatói tevékenységet folytató oktatók aránya} = \frac{\text{szakértői, szaktanácsadói, vizsgáztatói tevékenységet folytató oktatók száma}}{\text{oktatók összlétszáma}} * 100$ <p>ahol</p>		Oktatók összlétszáma október 1-jén: KRÉTA. Szakértői, szaktanácsadói, vizsgáztatói tevékenységet folytató oktatók száma október 1-jén:

Ssz.	Kötelezően mérendő szakképzési indikátor	Szakképzési indikátor definiálása, kiszámítása	Mire használható az indikátor, mit mutat meg?	Adatforrás
		<ul style="list-style-type: none"> szakértői, szaktanácsadói, vizsgaelnöki tevékenységet folytatók száma: az október 1-jén a szakértői, szaktanácsadói, vizsgáztatói tevékenységben rész vevő, teljes munkaidőben foglalkoztatott oktatók és a részmunkaidőben foglalkoztatott oktatók száma (minden oktatót egy főnek számítva, függetlenül attól, hogy milyen mértékű a részmunkaidő), oktatók összlétszáma: az október 1-jén teljes munkaidőben foglalkoztatott oktatók és a részmunkaidőben foglalkoztatott oktatók száma. <p>Példa folytatása: Adott tanévben október 1-jei adatok alapján az oktatók teljes létszáma 106 fő, a szakértői, szaktanácsadói, vizsgáztatói tevékenységet folytató oktatók száma az október 1-jei adat alapján 8 fő. A mutató számítása tehát $(8 \text{ fő} / 106 \text{ fő}) * 100 = 7,5\%$.</p>		KRÉTA vagy az intézmény saját nyilvántartása.
24.	A szakképző intézmény nyertes pályázatainak száma és az elnyert összegek	Az indikátor az egy-egy tanévben megnyert pályázatok összegyűjtését, felsorolását teszi szükségessé. Fontos, hogy az egymást követő tanévek összeállított listáit az intézmény tanévről tanévre összehasonlítsa.	Az indikátor megmutatja, hogy az intézmény milyen aktív pályázati tevékenységet folytat, milyen módon illeszkednek a pályázati célok az intézmény célrendszeréhez, afenntartó által biztosított forrásokon kívül milyen forrásokat tud még bevonni a gazdálkodásába.	Az intézmény nyilvántartása.

Egyedi indikátorok

Sor-szám	Egyedi intézményi szakképzési indikátorok megnevezése	A szakképzési indikátor részletezettsége
3.	Okleveles technikusképzés eredményessége	nem releváns
4.	Honvéd Kadét Program II. eredményessége	nem releváns

Számítási módja:

- Az okleveles technikusképzésre és a Honvéd Kadét II.-re **jelentkező tanulók beiskolázása során a 100%-ra törekszünk.**
- Az okleveles technikusok **továbbtanulása** eredményes, ha **70%-ban felvételt nyernek** a szakirányú felsőoktatási intézményekbe.

INTÉZMÉNYI ÖNÉRTÉKELÉS

Önértékelési munkasablon

Intézmény neve:

Az önértékelés időpontja:

Önértékelési terület	<p>TERVEZÉS A tervezés tükrözi az intézménynek a releváns partnerekkel közösen kialakított stratégiai jövőképét, és egyértelműen meghatározott célokat, intézkedéseket és indikátorokat tartalmaz.</p>	
Önértékelési szempont	<p>T1 Az intézmény által kitűzött helyi célok tükrözik az európai, országos és regionális szakképzés-politikai célokat.</p>	
Az önértékelési szempontokhoz kapcsolódó elvárás	<p>Intézményi működési gyakorlat leírása</p>	
	<p>Az intézmény az európai, országos, regionális és helyi szakképzés-politikai célokatfigyelembe véve stratégiai és éves célokat határoz meg, amelyek egymásra épülnek.A szakképzés jelenleg érvényben lévő európai stratégiai céljait az Európai Tanács 2020. november 24-i Ajánlása „A fenntartható versenyképességet, társadalmi méltányosságot és rezilienciát célzó szakképzésről”, az országos célokat a „Szak- képzés 4.0 - A szakképzés és felnőttképzés megújításának középtávú szakmapolitikai stratégiája, a szakképzési rendszer válasza a negyedik ipari forradalom kihívásaira” című stratégia határozza meg. A regionális célok a regionális, megyei és helyi munkaerőpiaci stratégiában jelennek meg. A szakképzésről szóló 2019. év LXXX. törvényben és a szakképzésről szóló törvényvégrehajtásáról szóló 12/2020. (II.7.) Kormányrendeletben tükröződnek az európai stratégiai célok és a Szakképzés 4.0 Stratégia céljai. Az intézmény fenti dokumentumok alapján meghatározott hosszú távú céljai a szak-mai program részét képezik, valamint nyomon követhetők az egyéb dokumentumokban: a vezetői pályázatban/vezetési programban, szervezeti és működési szabályzatban, házi-rendben, továbbképzési programban, és amennyiben releváns, a fejlesztési tervekben, alapkészség-fejlesztési tervben, a komplex pedagógiai módszer-tani fejlesztés tervében, marketing tervben, nemzetköziesítési stratégiában, digitálisoktatási stratégiában. Az intézmény éves tervezési dokumentumai (munkatervek, beiskolázási terv, amennyiben releváns cselekvési, illetve intézkedési tervek) összhangban vannak azintézmény hosszú távú céljaival. <i>Ennél a szempontnál azt kell megvizsgálni, hogy az intézmény a célrendszerében megfogalmazta-e a szakképzés-politikai célokkal és az intézményi sajátosságokkal összhangban a szakképzésre vonatkozó céljait, célkitűzéseit.</i></p>	
Intézményi működési gyakorlat értékelése	Százalékos /%-os érték	
	Erősségek	
	Fejlesztendő területek	
Megjegyzés:		

Önértékelési terület	TERVEZÉS A tervezés tükrözi az intézménynek a releváns partnerekkel közösen kialakított stratégiai jövőképét, és egyértelműen meghatározott célokat, intézkedéseket és indikátorokat tartalmaz.	
Önértékelési szempont	T2 Az intézmény egyértelműen meghatározza a célokat és figyelemmel kíséri a megvalósulásukat. A képzéseket úgy alakítja ki, tervezi meg, hogy elérjék a kitűzött szakképzés-politikai célokat.	
Az önértékelési szemponthoz kapcsolódó elvárás		Intézményi működési gyakorlat leírása
Az intézmény konkrét, egyértelmű és mérhető célokat, célkitűzéseket fogalmaz meg, ezzel biztosítja az értékelhetőséget és a visszacsatolást. A meghatározott célokhoz az intézmény önállóan vagy a fenntartóval, illetve a szak-képzési centrummal egyeztetve konkrét mérőszámokat, értékelési sikerkritériumokat rendel, amelyekkel rendszeres mérés és adatgyűjtés mellett figyelemmel kíséri és értékeli a kitűzött célok elérését. Az intézmény stratégiai céljait lebontják a gyakorlati megvalósítás szintjére és azok megjelennek a képzések tervezésében, tartalmában, módszertanában és az oktatás- szervezésben. <i>Ennél a szempontnál azt kell megvizsgálni, hogy az intézmény megalapozottan és egyértelműen meghatározta-e a céljait, célkitűzéseit, és hogyan biztosítja ezek mérhetőségét. Vizsgálni kell továbbá, hogy a képzések és a képzési programok összhangban vannak-e a stratégiai célokkal.</i>		
Intézményi működési gyakorlat értékelése	Százalékos /%-os érték	
	Erősségek	
	Fejlesztendő területek	
Megjegyzés:		

Önértékelési terület	TERVEZÉS A tervezés tükrözi az intézménynek a releváns partnerekkel közösen kialakított stratégiai jövőképét, és egyértelműen meghatározott célokat, intézkedéseket és indikátorokat tartalmaz.	
Önértékelési szempont	T3 Az intézmény a helyi munkaerő-piaci és az egyéni képzési igények meghatározása érdekében konzultációt folytat a releváns partnerekkel.	
Az önértékelési szempontokhoz kapcsolódó elvárás		Intézményi működési gyakorlat leírása
Az intézmény a célok kialakításához azonosítja a képzési igényeket megjelenítő releváns partnereit. A helyi munkaerő-piaci/képzési igényeket elsősorban a munkaerő-piaci partnerek (aduális képzésben együttműködő gazdasági társaságok, vállalkozások, a végzeteket foglalkoztató gazdálkodó szervezetek, a munkaerőpiac érdekképviseleti szervezetei), az ágazati képzőközpontok, az illetékes kamarák jelenítik meg, de más intézmények, szervezetek (egyetemek, tankerületi központok, általános iskolák, kulturális és sport-szervezetek, egészségügyi, szociális támogató intézmények, egyéb szakmai szervezetek) is közvetíthetnek ilyen igényeket. Az egyéni képzési igényeket a jelenlegi vagy leendő tanulók, a szülők, a képzésben részt vevő személyek, az oktatók jelenítik meg. Az intézmény a helyi munkaerő-piaci igények felmérése, valamint az egyéni képzési igények feltárása érdekében konzultációt, párbeszédet folytat, valamint adatot, információt és visszajelzéseket gyűjt a releváns partnerei körében. Az adatok, információk és visszajelzések feldolgozásába és elemzésébe bevonja a releváns partnereit, kiemelten a munkatársakat. <i>Ennél a szempontnál azt kell megvizsgálni, hogy az intézmény hogyan biztosítja a releváns partnerei részére a konzultációt, amely révén megismeri a helyi munkaerő-piaci és az egyéni képzési igényeket.</i> <i>Vizsgálni kell továbbá, hogy az intézmény hogyan azonosítja a változó helyi munkaerő-piaci és egyéni képzési igényeket, mennyire tudatos és szabályozott tevékenységek az intézményben.</i>		
Intézményi működési gyakorlat értékelése	Százalékos /%-os érték	
	Erősségek	
	Fejlesztendő területek	
Megjegyzés:		

Önértékelési terület	TERVEZÉS A tervezés tükrözi az intézménynek a releváns partnerekkel közösen kialakított stratégiai jövőképét, és egyértelműen meghatározott célokat, intézkedéseket és indikátorokat tartalmaz.	
Önértékelési szempont	T4 Az intézmény egyértelműen meghatározott és átlátható minőségirányítási rendszerrel rendelkezik. Meghatározza a minőségirányítás szervezeti kereteit és a minőségirányítással kapcsolatos felelősségi köröket.	
Az önértékelési szempontokhoz kapcsolódó elvárás	Intézményi működési gyakorlat leírása	
	<p>Az intézmény tevékenységét minőségirányítási rendszer alapján végzi, amely minőségpolitikából, önértékelésből és az ezekre épülő beavatkozó, fejlesztő tevékenységekből áll. Az intézményi minőségirányítási rendszernek része az oktatók értékelésszervezete is. Az intézmény a minőségpolitikában megalkotja a küldetését, és a jövőképét, és azok-hoz kapcsolódóan stratégiai célokat és minőségcélokat határoz meg. A minőségpolitikában és a kapcsolódó minőségcélokban nyilvánítja a minőségirányítás és a minőségfejlesztés iránti vezetői és intézményi elkötelezettséget, valamint meghatározza a minőségirányítási rendszer működtetésének szervezeti kereteit, ezen belül azt, hogyki miért felelős.</p> <p>Az intézmény a szervezeti és működési szabályzatban, és a munkaköri leírásokban rögzíti az intézmény szervezeti egységei és a teljes munkatársi kör minőségirányítással kapcsolatos felelősségét és feladatait.</p> <p><i>Ennél a szempontnál azt kell megvizsgálni, hogy az intézmény a vonatkozó jogszabályi követelményeknek és az ágazati irányítás által biztosított módszertani támogatás-nak megfelelően alakította-e ki a minőségirányítási rendszerét.</i></p> <p><i>Vizsgálni kell továbbá, hogy egyértelműen meghatározták-e az intézmény minőség- politikai céljait, ehhez kapcsolódóan a minőségirányítás szervezeti kereteit és a munkatársak minőségirányítással kapcsolatos feladatait, felelősségét.</i></p>	
Intézményi működési gyakorlat értékelése	Százalékos /%-os érték	
	Erősségek	
	Fejlesztendő területek	
Megjegyzés:		

Önértékelési terület	<p>TERVEZÉS A tervezés tükrözi az intézménynek a releváns partnerekkel közösen kialakított stratégiai jövőképét, és egyértelműen meghatározott célokat, intézkedéseket és indikátorokat tartalmaz.</p>	
Önértékelési szempont	<p>T5 Az intézmény bevonja a munkatársakat az intézményi célok és tervek kialakításába.</p>	
Az önértékelési szempontokhoz kapcsolódó elvárás	<p>Intézményi működési gyakorlat leírása</p>	
	<p>Az intézmény bevonja a munkatársakat (oktatókat, egyéb alkalmazottakat) és a duális képzőhely oktatóit az intézmény cél-meghatározási, tervezési folyamataiba, ideértve a minőségfejlesztési tevékenységek megtervezését is.</p> <p>Az intézmény vezetése a munkatársak bevonásával alkotja meg hosszú-távú és operatív terveit, kompetenciájuk szerint bevonják őket a célok megfogalmazásába.</p> <p>Az intézmény munkatársait széleskörűen bevonják az intézményi önértékelés és az azt követő fejlesztések meghatározásának, a fejlesztési célok kijelölésének és a fejlesztések megvalósításának a folyamatába.</p> <p>Az intézmény bevonja a munkatársakat az intézményi szintű döntések meghozatalába is. Az oktatói testület dönt az intézmény szakmai programjának, a duális szak- irányú képzés képzési programjának, a szervezeti és működési szabályzatának, házi-rendjének, éves munkatervének, továbbképzési programjának elfogadásáról.</p> <p><i>Ennél a szempontnál azt kell megvizsgálni, hogy az intézmény biztosítja-e és hogyan munkatársak, különösképpen az oktatói testület tagjainak a részvételét az intézményi célok és tervek kialakításában.</i></p>	
Intézményi működési gyakorlat értékelése	Százalékos /%-os érték	
	Erősségek	
	Fejlesztendő területek	
Megjegyzés:		

Önértékelési terület	TERVEZÉS A tervezés tükrözi az intézménynek a releváns partnerekkel közösen kialakított stratégiai jövőképét, és egyértelműen meghatározott célokat, intézkedéseket és indikátorokat tartalmaz.	
Önértékelési szempont	T6 Az intézmény meghatározza a partneri körét és együttműködéseket tervez a releváns partnerekkel.	
Az önértékelési szemponthoz kapcsolódó elvárás	Intézményi működési gyakorlat leírása	
Az intézmény a szakmai programjával összhangban azonosítja a külső partnereit, és kijelöli a releváns külső partnereket. A külső partnerek körét megismertetik az intézmény munkatársaival, tanulóival és a szülőkkel. Az intézmény a szabályozó dokumentumaiban, terveiben szakmai-képzési együttműködési rendszert tervez és szervez más szakképző intézményekkel, a duális képzőhelyekkel, a területi kamarákkal, a munkaerő-piaci partnerekkel, a szakmai szervezetekkel, a pályaaorientációs és pályaválasztási tevékenysége során partnerként megjelenő oktatási intézményekkel, a leendő tanulókkal és szüleikkel, és meghatározza az egyes partnerekkel folytatott együttműködés tartalmát. Az intézmény együttműködést tervez a működési területén a többi szakképző intézménnyel a képzési kínálat kialakításában, összehangolásában és a duális szakképzés feltételeinek biztosításában. Az intézmény együttműködési formát alakít ki a területi munkaerő-piaci szervezetekkel a képzési igények megismerése, a duális képzés megszervezése, a képzőhelyek szakmai támogatása, az oktatói továbbképzések terén. Az intézmény a nevelési és egészségnevelési program tervezése során együttműködik kulturális és sportszervezetekkel, egészségügyi, szociális támogató intézményekkel, egyéb szakmai szervezetekkel. Az intézmény a szakmai programjával összhangban azonosítja a belső partnereit. Az intézmény a működésével kapcsolatos döntések előkészítése, végrehajtása és ellenőrzése érdekében – jogszabályban meghatározottak szerint – megtervezi az együttműködését az oktatókkal, a tanulókkal, a kiskorú tanulók törvényes képviselőivel, a képzés-ben részt vevő személyekkel, a képzési tanácsal és a diákönkormányzattal, valamint kölcsönös tájékoztatást tervez a vele tanulói jogviszonyban álló tanulók elhelyezését biztosító kollégiummal. <i>Ennél a szempontnál azt kell megvizsgálni, hogy az intézmény azonosítja-e és hogyan releváns külső és belső partnereit, az intézményi célok elérése érdekében milyen együttműködési rendszert alakít ki az azonosított partnerekkel és hogyan jelennek meg ezek a tervek az intézményi dokumentumokban.</i>		
	Százalékos /%-os érték	
	Erősségek	

Intézményi működési gyakorlat értékelése	Fejlesztendő területek	
Megjegyzés:		

Önértékelési terület	TERVEZÉS A tervezés tükrözi az intézménynek a releváns partnerekkel közösen kialakított stratégiai jövőképét, és egyértelműen meghatározott célokat, intézkedéseket és indikátorokat tartalmaz.	
Önértékelési szempont	T7 Az intézmény intézkedéseket határoz meg az adatvédelmi szabályoknak való megfelelés biztosítására.	
Az önértékelési szemponthoz kapcsolódó elvárás	Intézményi működési gyakorlat leírása	
Az intézmény az adatkezelési szabályzatában meghatározza a természetes személyes adatai kezelésének, az adatokhoz való hozzáférésnek, az adatok tárolásának és továbbításának intézményi rendjét. Az adatkezelési szabályzat elkészítésénél, módosításánál az intézmény a jogszabályi előírásoknak megfelelően kikéri a képzésitanács és a diákönkormányzat véleményét. Az intézmény adatvédelmi szabályzata a tanuló, a képzésben részt vevő személy, az alkalmazottak szakmai oktatással összefüggésben kezelt személyes adatai mellett tartalmazza a minőségirányítási tevékenységekből (mérések, értékelések, kérdőíves megkérdezések stb.) származó adatok kezelésének szabályait is. Ennél a szempontnál azt kell megvizsgálni, hogy az intézmény rendelkezik-e adatvédelmi szabályzattal, és megfelelő intézkedéseket határoz-e meg a biztonságos adat-kezelés, adattárolás és adattovábbítás biztosítására. Vizsgálni kell továbbá, hogy a jogszabályban előírt adatok kezelése mellett biztosítja-e a minőségirányítási tevékenységekből származó adatok kezelését, védelmét, valamint a közérdekű adatok nyilvánosságát, ezekre milyen szabályok vonatkoznak.		
Intézményi működési gyakorlat értékelése	Százalékos /%-os érték	
	Erősségek	
	Fejlesztendő területek	
Megjegyzés:		

Önértékelési terület	MEGVALÓSÍTÁS Az intézmény a releváns partnerekkel együttműködésben összeállított terveket a kitűzött célok elérése érdekében megvalósítja.	
Önértékelési szempont	M1 Az intézmény a célok elérése érdekében megtervezett tevékenységek megvalósítását a szükséges erőforrások elosztásával biztosítja.	
Az önértékelési szempont hoz kapcsolódó elvárás		Intézményi működési gyakorlat leírása
<p>Az intézmény célrendszerében meghatározott célok koherensen megjelennek a szak-mai programban és az intézmény éves terveiben. Az intézmény az éves munkatervezéshez kapcsolódóan erőforrás-tervezést végez, amely során biztosítja a szükséges szervezeti kereteket, a humán és az anyagi erőforrásokat.</p> <p>A megvalósítás során biztosítja a szükséges anyagi erőforrásokat a szakmai oktatás-hoz (közismereti oktatás, ágazati alapoktatás, szakirányú oktatás) és az intézmény működtetéséhez (infrastruktúra karbantartása, munkavédelmi és védőfelszerelések, higiénia) szükséges feltételek terén.</p> <p>A humán erőforrás-tervezésben biztosítja a munkatársak egyenletes terhelését.</p> <p><i>Ennél a szempontnál azt kell megvizsgálni, hogy az intézmény hogyan valósítja meg az erőforrások elosztását, meghatározza-e az erőforrás-elosztás alapelveit, és azok hogyan segítik az intézményi célok megvalósulását.</i></p>		
Intézményi működési gyakorlat értékelése	Százalékos /%-os érték	
	Erősségek	
	Fejlesztendő területek	
Megjegyzés:		

Önértékelési terület	MEGVALÓSÍTÁS Az intézmény a releváns partnerekkel együttműködésben összeállított terveket a kitűzött célok elérése érdekében megvalósítja.	
Önértékelési szempont	M2 Az intézmény az eltervezett intézkedések megvalósítása érdekében egyértelműen meghatározott módon támogatja a szoros szakmai együttműködésen alapuló partnerségek kialakítását, kiemelten a duális képzőhelyekkel történő együttműködést.	
Az önértékelési szempontokhoz kapcsolódó elvárás		Intézményi működési gyakorlat leírása
<p>Az intézmény a célok és a képzési eredményesség érdekében szakmai-képzési együttműködési rendszert működtet más szakképző intézményekkel, a duális képzőhelyekkel, a területi kamarákkal, a munkaerő-piaci partnerekkel, a szakmai szervezetekkel, a pálya-orientációs és pályaválasztási tevékenysége során partnerként megjelenő oktatási intézményekkel, a leendő tanulókkal és szüleikkel, és hatékony együttműködési munkaformákat működtet az egyes partnerekkel.</p> <p>Az intézmény a szakmai programjának részét képező képzési programját a duális partnerek bevonásával készíti el. A duális képzőhelyen szakmai munkaszerződéssel foglalkoztatott tanulók szakmai vizsgára történő felkészítésében minden érdekelt fél részt vesz a képzési programban meghatározottak szerint. A duális képzőhelyen folyó szakirányú oktatás keretében a tanulók értékelésében a jogszabályban és a szakmai programban rögzített szabályok alapján egységes gyakorlatot alkalmaz.</p> <p>Az intézmény együttműködik a működési területén a többi szakképző intézménnyel a képzési kínálat kialakításában, összehangolásában és a duális szakképzés feltételeinek biztosításában.</p> <p>Az intézmény együttműködik a területi munkaerő-piaci szervezetekkel a képzési igények megismerésében, a duális képzés működtetésében, a képzőhelyek támogatásában, a gazdasági partnereivel a szakmai oktatói továbbképzések megvalósításában.</p> <p>Az intézmény a nevelési és egészségnevelési program megvalósítása során együttműködik kulturális és sportszervezetekkel, egészségügyi, szociális támogató intézményekkel, egyéb szakmai szervezetekkel.</p> <p><i>Ennél a szempontnál azt kell megvizsgálni, hogy az intézmény hogyan működteti a partnerekkel folytatott szakmai együttműködések szervezeti kereteit, milyen gyakorlati megoldásokat alkalmaz a partneri együttműködések területén, milyen munkamegosztást, egyéni feladatokat határoz meg, és azok mennyire támogatják az intézményi célok elérését. Vizsgálni szükséges az alkalmazott gyakorlat kiterjedését, a teljes partneri kör bevonását.</i></p>		
Intézményi működési gyakorlat értékelése	Százalékos /%-os érték	
	Erősségek	
	Fejlesztendő területek	
Megjegyzés:		

Önértékelési terület	MEGVALÓSÍTÁS Az intézmény a releváns partnerekkel együttműködésben összeállított terveket a kitűzött célok elérése érdekében megvalósítja.	
Önértékelési szempont	M3 Az intézményben a képzési célok elérése érdekében megvalósul az oktatók együttműködése.	
Az önértékelési szempontoz kapcsolódó elvárás		Intézményi működési gyakorlat leírása
<p>Az intézmény oktatói a szakmai program, illetve a duális képzőhelyekkel egyeztetett képzési program alapján, közösen végzik az oktatási tevékenységüket.</p> <p>Az intézmény a képzési célok elérése érdekében működteti az oktatók (egy osztály-ban tanító oktatók, szakmai oktatók, projekteket megvalósító oktatók) együttműködési rendszerét, közös szabályokat alkalmaz a pedagógiai tervezésben, a tanulók értékelésében, működteti a szakmai-képzési belső együttműködést, a belső tudásmegosztást. Az oktatók munkatervben rögzített munkaközösségi értekezleteken, projekt-értekezleteken történő egyeztetések alapján, a képzési és kimeneti követelmények, a programtervek, a szakmai program figyelembevételével készítik el a projektterveket, tanmeneteket.</p> <p>A projektek megvalósításában a szakmai és a közismereti oktatók egyaránt részt vesznek.</p> <p>A tanulók versenyfelkészítése és felzárkóztatása az oktatók együttműködésével valósul meg.</p> <p><i>Ennél a szempontnál azt kell megvizsgálni, hogy az intézmény hogyan alakítja ki és működteti az oktatók közötti együttműködés kereteit, és az intézményi célok elérése érdekében hogyan valósul meg az oktatók közötti szakmai együttműködés, az intézmény hogyan támogatja, ösztönzi ezt.</i></p>		
Intézményi működési gyakorlat értékelése	Százalékos /%-os érték	
	Erősségek	
	Fejlesztendő területek	
Megjegyzés:		

Önértékelési terület	MEGVALÓSÍTÁS Az intézmény a releváns partnerekkel együttműködésben összeállított terveket a kitűzött célok elérése érdekében megvalósítja.	
Önértékelési szempont	M4 Az intézményben az intézményi célokkal összhangban működik az oktatók továbbképzési rendszere.	
Az önértékelési szempontokhoz kapcsolódó elvárás	Intézményi működési gyakorlat leírása	
<p>Az intézmény az oktatók továbbképzése céljából hosszú-távú továbbképzési programot és ez alapján éves beiskolázási tervet készít. A továbbképzési programot az intézmény szakmai programjának, szakmaszerkezetének, a fejlesztési terveinek, a korszerű szakképzési tartalmaknak és a szakképzési releváns módszertanoknak megfelelően, az intézményi célok figyelembevételével tervezik és valósítják meg.</p> <p>A továbbképzések tervezésében és megvalósításában az intézmény szakmai fejlesztési igénye mellett figyelembe veszik az oktatói értékelés eredményeit és az intézményi célokat támogató egyéni oktatói kompetenciák fejlesztésére irányuló képzési szükségleteket és igényeket.</p> <p>Az éves beiskolázási tervben biztosítják az egyenletes továbbképzési terhelést, annak érdekében, hogy megvalósuljon az oktatók jogszabályban meghatározott négyévenként legalább hatvan óra továbbképzése.</p> <p>A szakirányú oktatásban oktatott tantárgy oktatójának továbbképzése esetén a továbbképzés elsősorban vállalati környezetben vagy képzőközpontban történik, amelynek célja, hogy az oktatók új technológiákat, eljárásokat, anyagokat ismerjenek meg, piacképes szakmai tudást szerezzenek, új eljárásokat, módszereket ismerjenek meg és beépítsék azokat a szakképzési gyakorlatukba.</p> <p>A továbbképzésben részt vevők rendszeresen tájékoztatják az érintetteket, köztük a szakirányú oktatásban részt vevő többi érintettet, a továbbképzéseken tapasztaltokról. Az intézmény értékeli a továbbképzések eredményességét, biztosítja a megszerzett tudás belső továbbadását.</p> <p><i>Ennél a szempontnál azt kell megvizsgálni, hogy az intézmény hogyan alakítja ki és működteti az oktatók továbbképzési rendszerét, az intézmény mindenkori céljaival összhangban hogyan méri fel, értékeli az oktatók szakmai tudását és képességeit, és hogyan támogatja az oktatók képzettségének növelését, egyéni kompetenciafejlesztését.</i></p> <p><i>Vizsgálni kell azt is, hogyan készíti az intézmény a továbbképzési programot és az éves beiskolázási tervet, hogyan veszi enél figyelembe az oktatók szakmai felkészültségének és szakmai munkájának értékeléséből adódó egyéni fejlesztési célokat. Vizsgálni kell továbbá, hogyan történik az intézményben a négyéves továbbképzési kötelezettség teljesítésének egyéni szintű tervezése, a továbbképzéseken szerzett tudás, tapasztalatok tovább adása.</i></p>		

Intézményi működési gyakorlat értékelése	Százalékos /%os érték	
	Erősségek	
	Fejlesztendő területek	
Megjegyzés:		

Önértékelési terület	<p>MEGVALÓSÍTÁS Az intézmény a releváns partnerekkel együttműködésben összeállított terveket a kitűzött célok elérése érdekében megvalósítja.</p>	
Önértékelési szempont	<p>M5 A tanulóközpontú intézmény szakmai programja lehetővé teszi a tanulók számára, hogy elérjék az elvárt tanulási eredményeket, valamint hogy aktívan részt vegyenek a tanulási folyamatban.</p>	
Az önértékelési szempontokhoz kapcsolódó elvárás		Intézményi működési gyakorlat leírása
<p>Az intézmény a közismereti kerettantervek, a képzési és kimeneti követelmények és a programtervek alapján, a helyi igények figyelembevételével kialakítja a szakmai programját, amely tartalmazza az oktatásképzés folyamatában alkalmazott oktatási, nevelési, pedagógiai stratégiákat, a tanulási eredmény alapú megközelítést, a kimeneti követelmények által vezérelt tartalomszabályozást, továbbá a képzésben alkalmazott korszerű szakképzési releváns módszereket, munkaformákat, kiemelten a projekt módszert.</p> <p>A képzési és kimeneti követelmények alapján az intézmény képzési programja egyértelműen meghatározza az elvárt tanulási eredményeket, amelyek eléréséhez az intézmény olyan módszereket alkalmaz, amelyek a tanulókat aktív tevékenységre, a tanulási folyamatban való aktív részvételre ösztönzik (pl. projektoktatás).</p> <p>Az intézmény szakmai programja tartalmazza az egyéni tanulói képzési igényeknek való megfelelés módjait, az egyéni tanulási utak lehetőségeit, az előzetes tudás be számításának szabályait, valamint a hátrányokkal küzdő (SNI, BTMN, HH, HHH) tanulók részére ajánlott sajátos nevelési, oktatási eljárásokat.</p> <p>Az intézmény a szakmai programot rendszeresen felülvizsgálja és az értékelés alapján fejleszti azt.</p> <p><i>Ennél a szempontnál azt kell megvizsgálni, hogy az intézmény szakmai programjában megjelenne és hogyan a jogszabályban előírt tartalmak, hogyan alkalmazná azokat, milyen módszereket, munkaformákat, alkalmaznak az elvárt tanulási eredmények elérése érdekében, illetve azt, hogy az intézmény hogyan biztosítja a tanuló számára az egyéni haladás lehetőségeit.</i></p> <p><i>Vizsgálni kell továbbá, hogyan történik a szakmai program felülvizsgálata, hogyan vonják be ebbe a duális képzőhelyeket, és a felülvizsgálat során hogyan jelennek meg a szakmai programban a gazdaság helyi igényei.</i></p>		
Intézményi működési gyakorlat értékelése	Százalékos /%os érték	
	Erősségek	
	Fejlesztendő területek	
Megjegyzés:		

Önértékelési terület	MEGVALÓSÍTÁS Az intézmény a releváns partnerekkel együttműködésben összeállított terveket a kitűzött célok elérése érdekében megvalósítja.	
Önértékelési szempont	M6 Az intézmény érvényes, pontos és megbízható módszereket alkalmaz a tanulók tanulási eredményeinek az értékelésére.	
Az önértékelési szempontokhoz kapcsolódó elvárás		Intézményi működési gyakorlat leírása
<p>Az intézmény szakmai programja tartalmazza az oktatásnevelésképzés folyamatában alkalmazott értékelési eljárásokat, a tanulmányok alatti vizsgák részeit, annak követelményrendszerét, és egyértelműen leírja a továbbhaladás minimumkövetelményeit. A gyakorlatban működtetett értékelési eljárásokban érvényesül a kimenetszabályozás, a tanulási eredmény alapú megközelítés és a vizsgáztatás során is alkalmazandó portfólió módszere.</p> <p>A képzési programban a duális képzőhelyekkel egyeztetve meghatározzák az értékelés módszereit, eljárásrendjét, szabályait, amelyekkel pontosan és megbízhatóan tudják a képzőhelyekkel közösen értékelni a tanulók elért tanulási eredményeit.</p> <p>Az értékelés módszereit, eljárásrendjét, szabályait a tanulókkal ismertetik.</p> <p><i>Ennél a szempontnál azt kell megvizsgálni, hogy az intézmény egyértelműen meghatározza-e és hogyan a tanulók értékelésének a módszereit, kiemelten az egyének tanulási eredményeinek az értékelésére alkalmas módszereket, az értékelés eljárás rendjét, kialakításuk során hogyan vonja be a duális képzőhelyeket, és az elvárásokat hogyan ismertetik meg a tanulókkal.</i></p> <p><i>Vizsgálni kell azt is, hogy az intézményben hogyan alkalmazzák a szakmai programban meghatározott és leírt értékelési módszereket, eljárásokat.</i></p>		
Intézményi működési gyakorlat értékelése	Százalékos /%os érték	
	Erősségek	
	Fejlesztendő területek	
Megjegyzés:		

Önértékelési terület	MEGVALÓSÍTÁS Az intézmény a releváns partnerekkel együttműködésben összeállított terveket a kitűzött célok elérése érdekében megvalósítja.	
Önértékelési szempont	M7 Az intézmény a digitális technológiák és az online tanulási eszközök használatával ösztönzi az innovációt a tanítási és tanulási tartalmak és módszerek terén, az iskolában és a duális képzőhelyen egyaránt.	
Az önértékelési szempontokhoz kapcsolódó elvárás		Intézményi működési gyakorlat leírása
<p>Az intézmény biztosítja a digitális oktatás feltételrendszerét a digitális tartalom, az oktatói tudás és az infrastruktúra területén.</p> <p>Az intézmény szakmai programjában és azon belül kiemelten a képzési programban megjelennek az ágazati alap és a szakmai vizsgák sikeres teljesítéséhez szükséges, gyakorlatban alkalmazható digitális tudástartalmak.</p> <p>Az intézményben az alapvető informatikai felszereltség mellett a duális képzőhelyek bevonásával a képzésben megjelennek az adott ágazatban jellemző digitális hardverek és szoftverek, a termelésben és a szolgáltatásban alkalmazott legkorszerűbb megoldások és eszközök.</p> <p>Az intézmény ösztönzi és támogatja a digitális tananyagtartalmak fejlesztését és használatát az oktatók körében és a duális képzőhelyeken egyaránt.</p> <p>A digitális technológiák és az online tanulási eszközök használatát az oktatói értékelésben is értéklik, figyelembe veszik a fejlesztési irányok meghatározásánál, a továbbképzési lehetőségek biztosításánál.</p> <p><i>Ennél a szempontnál azt kell megvizsgálni, hogy az intézmény rendelkezik-e digitális oktatási stratégiával, illetve hogyan biztosítja az intézmény a digitális oktatás feltételrendszerét: a digitális tartalom, az oktatói tudás és az infrastruktúra területén.</i></p> <p><i>Vizsgálni kell azt is, hogy a duális képzőhelyeket hogyan vonják be a termelésben és a szolgáltatásban alkalmazott korszerű digitális eszközök, szoftverek intézményi megismertetésébe, valamint hogy az oktatókat hogyan ösztönzik a digitális tananyagok fejlesztésére, a digitális tartalmak, módszerek és eszközök használatára.</i></p>		
Intézményi működési gyakorlat értékelése	Százalékos /%os érték	
	Erősségek	
	Fejlesztendő területek	
Megjegyzés:		

Önértékelési terület	ÉRTÉKELÉS Az intézményben az eredményeket és a folyamatokat rendszeresen ellenőrzik, értékelik, és ezt mérésekkel támasztják alá.	
Önértékelési szempont	ÉI Az intézmény minőségirányítási tevékenysége keretében rendszeres önértékelést végez.	
Az önértékelési szempontokhoz kapcsolódó elvárás	Intézményi működési gyakorlat leírása	
<p>A szakképzési jogszabályok alapján az intézmény minőségirányítási rendszere önértékelésre épül.</p> <p>Az intézmény szabályozza, ezen belül meghatározza az önértékelés szervezeti kereteit, az eljárásrendet és működteti önértékelési rendszerét, indikátorokat és mérőeszközöket alkalmaz.</p> <p>Az intézmény rendszeres mérés és adatgyűjtés mellett legalább kétévenként átfogó önértékelést végez. Az önértékelés magában foglalja az adatok gyűjtését és felhasználását, és eljárásokat tartalmaz a belső és a külső partnerek bevonására.</p> <p>Az önértékelés során az intézmény erősségeket és fejlesztendő területeket határoz meg.</p> <p><i>Ennél a szempontnál azt kell megvizsgálni, hogy az önértékelés milyen szerepet tölt be az intézmény minőségirányítási és minőségfejlesztési rendszerében. Vizsgálni kell továbbá, hogy az intézmény hogyan végzi az önértékelést a jelen Önértékelési Kézikönyvben meghatározott eljárásrend alapján, valamint hogy az intézményi szabályozás és a működési gyakorlat mennyire van összhangban egymással.</i></p>		
Intézményi működési gyakorlat értékelése	Százalékos /%os érték	
	Erősségek	
	Fejlesztendő területek	
Megjegyzés:		

Önértékelési terület	<p>ÉRTÉKELÉS Az intézményben az eredményeket és a folyamatokat rendszeresen ellenőrzik, értékelik, és ezt mérésekkel támasztják alá.</p>	
Önértékelési szempont	<p>E2 Az intézmény az önértékelés keretében méri és értékeli a stratégiai és a minőségcélok megvalósulását, a szakképzési indikátorokat, a partnerek igénytélését és elégedettségét, a szabályozott folyamatok eredményességét, a cselekvési terv végrehajtásának eredményességét, az oktatói értékelési rendszer működését és eredményességét.</p>	
Az önértékelési szempontokhoz kapcsolódó elvárás	Intézményi működési gyakorlat leírása	
<p>Az intézmény évente gyűjti a szakképzési indikátorokat, vizsgálja azok trendjét, az önértékelés során vizsgálja a célkitűzések teljesülését, a tanév végi beszámolók megállapításait, az előző értékelések során elkészített cselekvési tervek megvalósulását és eredményességét.</p> <p>Az intézmény a jelen Önértékelési Kézikönyvben meghatározott folyamatmodell alapján szabályozza és működteti az intézményi folyamatokat a vezetésiirányítási, szakmai-képzési, a támogató és erőforrás folyamatterületeken. A folyamatokhoz kapcsolt indikátorokkal, a szabályozás és a működési gyakorlat összhangjának a vizsgálatával rendszeresen méri és értékeli az intézményi folyamatok működésének eredményességét.</p> <p>Az intézmény az önértékelés keretében a kétéves önértékelési ciklusonként legalább egyszer méri a szakképzési alapfeladatellátás partnereinek (tanulók, szülők, munkatársak, duális képzőhelyek, a végzett tanulókat alkalmazó gazdálkodó szervezetek) igénytélését és elégedettségét.</p> <p>Az önértékelés során az intézmény értékeli az oktatói értékelés helyi szabályozását, működtetését és eredményességét.</p> <p>A stratégiai és a minőségcélok megvalósulásának, a szakképzési indikátoroknak, a partneri mérések eredményeinek, a szabályozott folyamatok, a cselekvési terv, az oktatói értékelési rendszer eredményességének az önértékelése során az intézmény erősségeket és fejlesztendő területeket határoz meg.</p> <p><i>Ennél a szempontnál azt kell megvizsgálni, hogy az önértékelés során a stratégiai és a minőségcélok megvalósulásának, a szakképzési indikátoroknak, a partnerek elégedettségének, a szabályozott folyamatok, a cselekvési terv, az oktatói értékelési rendszer eredményességének a mérése és értékelése megtörténik-e, és hogyan.</i></p> <p><i>Vizsgálni kell továbbá, hogy az intézmény releváns indikátorokat és partneri méréseket alkalmaz-e a fenti területek értékelése során, és hogy az értékelés eredménye koherense az intézményi célokkal.</i></p> <p><i>A szempont vizsgálata során ki kell térni arra is, hogy az oktatók értékelési rendszerének szabályozása, működtetése és eredményei hogyan támogatják az intézményi célok elérését.</i></p>		

Intézményi működési gyakorlat értékelése	Százalékos /%os érték	
	Erősségek	
	Fejlesztendő területek	
Megjegyzés:		

Önértékelési terület	ÉRTÉKELÉS Az intézményben az eredményeket és a folyamatokat rendszeresen ellenőrzik, értékelik, és ezt mérésekkel támasztják alá.	
Önértékelési szempont	E3 Az intézmény önértékelése kiterjed az intézmény digitális felkészültségének és környezeti fenntarthatóságának a felmérésére és értékelésére is.	
Az önértékelési szempontokhoz kapcsolódó elvárás		Intézményi működési gyakorlat leírása
<p>Az intézmény méri és értékeli a digitális felkészültséget a vezetők, a munkatársak és a tanulók körében. A digitális felkészültség értékeléséhez felhasználja az indikátorokat, a partneri mérési eredményeket, vizsgálja az alkalmazott digitális stratégiát, módszertant, az intézmény infrastrukturális feltételrendszerét.</p> <p>Az intézmény a környezeti fenntarthatóság értékelése érdekében vizsgálja a fenntartható fejlődés követelményeinek, a környezettudatosságnak, a környezetvédelmi szempontoknak és intézkedéseknek a megjelenését az oktatás és képzés, és az intézményi működés területén.</p> <p>Az intézmény a digitális felkészültségének és a környezeti fenntarthatóságának az önértékelése során erősségeket és fejlesztendő területeket határoz meg.</p> <p><i>Ennél a szempontnál azt kell megvizsgálni, hogy az önértékelés során az intézmény digitális felkészültségének és környezeti fenntarthatóságának a mérése és értékelésemegtörténeik-e, és hogyan.</i></p> <p><i>Vizsgálni kell továbbá, hogy az intézmény releváns indikátorokat és partneri méréseket alkalmaz-e a digitális felkészültségének és a környezeti fenntarthatóságának az értékelése során, és hogy az értékelés eredménye koherense az intézményi célokkal.</i></p>		
Intézményi működési gyakorlat értékelése	Százalékos /%os érték	
	Erősségek	
	Fejlesztendő területek	
Megjegyzés:		

Önértékelési terület	ÉRTÉKELÉS Az intézményben az eredményeket és a folyamatokat rendszeresen ellenőrzik, értékelik, és ezt mérésekkel támasztják alá.	
Önértékelési szempont	É4 Az intézményben a stratégiai célok elérése érdekében korai jelzőrendszer működik.	
Az önértékelési szempontokhoz kapcsolódó elvárás	Intézményi működési gyakorlat leírása	
	<p>Az intézmény a korai iskolaelhagyás megelőzése érdekében folyamatosan gyűjti a releváns adatokat (pl. a tanulókra vonatkozó lemorzsolódási és a hiányzási adatokat, az ágazati alapvizsga, a szakmai vizsga, az érettségi vizsga eredményeit). Az értékeléshez felhasználja a KRÉTA rendszer korai jelzőrendszereit. Az intézmény elemzi az országos tanulói kompetenciamérés eredményeit. Az intézmény kiemelt stratégiaicéljai alapján (pl. beiskolázási tevékenység, duális képzés, felnőttek oktatása) további korai figyelmeztető jelzéseket határoz meg és nyomon követi azok alakulását. Mindezek figyelembevételével, a korai jelzőrendszer alapján azonosítja a fejlesztendő területeket és fejlesztéseket indít.</p> <p><i>Ennél a szempontnál azt kell megvizsgálni, hogy az intézmény hogyan használja fel a KRÉTA rendszer jelzéseit, rendszeresen azok értékelése, az értékelés kiterjed-e a teljes érintett oktatói körre és hogy az értékelések eredményei kapcsolódnak-e az intézményi fejlesztő tevékenységekhez. Vizsgálni kell azt is, hogy az intézmény milyen további korai jelzéseket vesz figyelembe, és a céljainak elérése érdekében hogyan használja fel azokat, hogyan reagál rájuk.</i></p>	
Intézményi működési gyakorlat értékelése	Százalékos /%os érték	
	Erősségek	
	Fejlesztendő területek	
Megjegyzés:		

Önértékelési terület	FELÜLVIZSGÁLAT (visszacsatolás, fejlesztés) Az intézmény hasznosítja az értékelés és a felülvizsgálat eredményeit, megvalósítja a szükséges visszacsatolásokat és fejlesztéseket.	
Önértékelési szempont	F1 Az intézmény az önértékelés és a külső értékelés eredményeit megvitatja a releváns partnerekkel, felhasználja a szakmaipedagógiai munka folyamatos fejlesztésére, megfelelő cselekvési tervet állít össze.	
Az önértékelési szempontokhoz kapcsolódó elvárás		Intézményi működési gyakorlat leírása
<p>Az intézmény az önértékelés és a külső értékelés eredményeit megvitatja a releváns partnerekkel, kiemelten az oktatói testülettel.</p> <p>Az intézmény az önértékelés és a külső értékelés során meghatározott fejlesztendő területek alapján az intézményi célok figyelembevételével fejlesztési célokat határoz meg, amelyekhez cselekvési terveket készít. A fejlesztések kijelölésébe, a cselekvéstervek elkészítésébe és végrehajtásába bevonja a releváns partnereit, kiemelten a duális képzőhelyeket, a végzett tanulókat alkalmazó gazdálkodó szervezeteket.</p> <p>Az intézmény erőforrásokat biztosít a cselekvési tervek végrehajtásához, azok teljesülését rendszeresen értékeli. A visszacsatolási mechanizmus alapján nyomon követhető az önértékelést és a külső értékelést követő fejlesztések beépülése a szakmai pedagógiai munkába és az intézményi működésbe.</p> <p><i>Ennél a szempontnál azt kell megvizsgálni, hogy az intézmény miként alkalmazza az intézmény fejlesztésénél az EQAVET Minőségbiztosítási Ciklus „Felülvizsgálat, fejlesztés” elemét. Azt kell tehát megvizsgálni, hogy hogyan elemzik, értékelik és használják fel az önértékelés és a külső értékelés során megállapított erősségeket és fejlesztendő területeket, a fejlesztések értékelésének eredményeit a célok elérése érdekében, a szakmaipedagógiai munka és az intézményi működés folyamatos fejlesztésére, hogyan vonják be a partnereket a fejlesztendő területek, a fejlesztési célok ki jelölésébe, a cselekvési tervek elkészítésébe és végrehajtásába.</i></p>		
Intézményi működési gyakorlat értékelése	Százalékos /%os érték	
	Erősségek	
	Fejlesztendő területek	
Megjegyzés:		

Önértékelési terület	FELÜLVIZSGÁLAT (visszacsatolás, fejlesztés) Az intézmény hasznosítja az értékelés és a felülvizsgálat eredményeit, megvalósítja a szükséges visszacsatolásokat és fejlesztéseket.	
Önértékelési szempont	F2 A visszacsatolási és a felülvizsgálati eljárások támogatják az intézmény tanuló szervezetként való működését, a szakmaipedagógiai fejlesztéseket és javítják a tanulók, a képzésben résztvevő személyek esélyeit.	
Az önértékelési szempontokhoz kapcsolódó elvárás		Intézményi működési gyakorlat leírása
<p>A fejlesztési célok és a cselekvési tervek nyomon követhetően kapcsolódnak az önértékelési folyamathoz, az intézmény stratégiai célkitűzéseinek elérését szolgálják, elősegítik a szakképzés minőségének javítását. Az intézmény önértékelési folyamatabiztosítja az adatalapú értékelést, az erősségek és a fejlesztendő területek partnerek bevonásával történő meghatározását, a fejlesztendő területek prioritizálását, a cselekvési tervek elkészítésének szakmaiságát, a tervek eredményeinek értékelése során a visszacsatolást. Az intézmény a fenti önértékelési ciklus alkalmazásával képes tanulószervezetként működni, biztosítva a folyamatos fejlesztést.</p> <p><i>Ennél a szempontnál azt kell megvizsgálni, hogy az intézmény az önértékelés és a külső értékelés eredményeit hogyan használja fel szakmaipedagógiai fejlesztése érdekében szisztematikusan (tudatosan, rendszeresen és módszeresen) alkalmazza-e az EQAVET Minősegbiztosítási Ciklust. Vizsgálni kell továbbá, hogy az intézményi célok és a fejlesztések összhangban vannak-e egymással, a szakmaipedagógia fejlesztések hogyan támogatják a tanulókat, a képzésben résztvevő személyeket, hogyan javítják a munkaerőpiaci esélyeiket és hogyan teremtenek hozzáadott értéket az intézmény partnerei számára.</i></p>		
Intézményi működési gyakorlat értékelése	Százalékos /%os érték	
	Erősségek	
	Fejlesztendő területek	
Megjegyzés:		

Önértékelési terület	FELÜLVIZSGÁLAT (visszacsatolás, fejlesztés) Az intézmény hasznosítja az értékelés és a felülvizsgálat eredményeit, megvalósítja a szükséges visszacsatolásokat és fejlesztéseket.	
Önértékelési szempont	F3 Az intézmény széles körben és nyilvánosan hozzáférhetővé teszi az értékelés és a felülvizsgálat eredményeit.	
Az önértékelési szempontokhoz kapcsolódó elvárás		Intézményi működési gyakorlat leírása
<p>Az intézmény az értékelések (önértékelés, országos kompetenciamérés, partneri mérések, pályakövetés, megvalósított fejlesztések) eredményeit bemutatja a partnereknek. Az intézmény maga dönti el, hogy mely partnerek számára és hogyan, milyen formában teszi nyilvánossá az értékelések, visszajelzések eredményeit. A vonatkozó szakképzési jogszabályok értelmében azonban a külső értékelés eredményét az intézménynek kötelező a honlapján nyilvánosságra hoznia.</p> <p>Az intézmény a meghatározott fejlesztési célokat, a cselekvési terveket is hozzáférhetővé teszi a partnerei számára, azok megvalósításában számít a közreműködésükre.</p> <p><i>Ennél a szempontnál azt kell megvizsgálni, hogy az intézmény milyen módon és milyen formában biztosítja a partneri kör tájékoztatását az értékelés és a felülvizsgálat eredményeiről: mely partnerek számára milyen csatornákon keresztül, milyen fórumokon, milyen gyakorisággal, milyen felelősi rendszerben teszi elérhetővé, ismertté az értékelések, visszajelzések eredményeit.</i></p>		
Intézményi működési gyakorlat értékelése	Százalékos /%os érték	
	Erősségek	
	Fejlesztendő területek	
Megjegyzés:		

Cselekvési terv sablon

A cselekvési terv száma és megnevezése:

A cselekvési terv célja:

A cselekvési terv célértéke:

A célérték elérésének mérési módja:A projekt vezetője:

A projekt időtartama:

Cselekvési terv								
Ssz.	Feladat	Felelős	Résztevők	Erőforrások	Időtartam	Határidő	Módszer	Elvárt eredmény

VIII. Az intézményi önértékelés során alkalmazandó partneri mérőeszközök

2.sz. melléklet

Oktatói kérdőív

Kérjük, gondolja végig és értékelje, hogy a felsorolt állítások közül melyik milyen mértékben igaz. Válassza ki a véleményét tükröző értéket (a legördülő menü segítségével) 0 és 4 között, ahol:

teljesen igaz = 4

általában igaz= 3

többnyire nem
igaz = 2

egyáltalán nem
igaz = 1

nincs informá-
ció= 0

A „0” megjelölést az átlagba nem számítjuk bele!

Pontos válaszai segítenek abban, hogy az intézmény munkájáról valós képet kaphassunk.

1. Az intézmény megalapozottan és egyértelműen meghatározta a céljait, célkitűzéseit, és biztosítja ezek mérhetőségét.
2. A képzések és a képzési programok összhangban vannak a stratégiai célokkal.
3. Egyértelműen meghatározták az intézmény minőségpolitikai céljait, ehhez kapcsolódóan a minőségirányítás szervezeti kereteit és a munkatársak minőségirányítással kapcsolatos feladatait, felelősségét.
4. Az intézmény biztosítja a munkatársak, különösképpen az oktatói testület tagjai részvételét az intézményi célok és tervek kialakításában.
5. Az intézmény azonosítja a releváns külső és belső partnereit, az intézményi célok elérése érdekében együttműködési rendszert alakít ki az azonosított partnerekkel, és ennek a tervezése megjelenik az intézményi dokumentumokban.
6. Az intézmény rendelkezik adatvédelmi szabályzattal, és megfelelő intézkedéseket határoz meg a biztonságos adatkezelés, adattárolás és adattovábbítás biztosítására.
7. Az intézmény a jogszabályban előírt adatok kezelése mellett biztosítja a minőségirányítási tevékenységekből származó adatok kezelését, védelmét.



8. Az intézmény megvalósítja az emberi és anyagi erőforrások elosztását, meghatározza az erőforráselosztás alapelveit, és azok segítik az intézményi célok megvalósulását.
9. Az intézmény kialakítja és működteti az oktatók közötti együttműködés kereteit, és az intézményi célok elérése érdekében megvalósul az oktatók közötti szakmai együttműködés, amelyet az intézmény támogat és ösztönöz.
10. Az intézmény kialakítja és működteti az oktatók továbbképzési rendszerét, az intézmény mindenkori céljaival összhangban felméri, értékeli az oktatók szakmai tudását és képességeit, és támogatja az oktatók képzettségének növelését, egyéni kompetenciafejlesztését.
11. Az intézmény továbbképzési programot és éves beiskolázási tervet készít, amelyben figyelembe veszi az oktatók szakmai felkészültségének és szakmai munkájának értékeléséből adódó egyéni fejlesztési célokat.
12. Az intézményben a továbbképzéseken szerzett tudás, tapasztalatok továbbadása megtörténik.
13. Az intézményben alkalmazzák azokat a módszereket, munkaformákat, amelyek hozzájárulnak az elvárt tanulási eredmények eléréséhez.
14. Az intézmény biztosítja a tanulók számára az egyéni haladás lehetőségeit.
15. A szakmai program készítésébe, módosításába bevonják a duális képzőhelyeket, és a szakmai programban megjelennek a gazdaság helyi igényei.
16. Az intézmény a duális képzőhelyek bevonásával egyértelműen meghatározza a tanulók értékelésének a módszereit, az értékelés eljárásrendjét, és az elvárásokat megismertetik a tanulókkal.
17. Az intézményben alkalmazzák a szakmai programban meghatározott és leírt értékelési módszereket, eljárásokat.
18. Az intézmény rendelkezik digitális oktatási stratégiával, illetve biztosítja a digitális oktatás feltételrendszerét a digitális tartalom, az oktatói tudás és az infrastruktúra területén.
19. A duális képzőhelyeket bevonják a termelésben és a szolgáltatásban alkalmazott korszerű digitális eszközök, szoftverek megismertetésébe.
20. Az oktatókat ösztönzik a digitális tananyagok fejlesztésére, a digitális tartalmak, módszerek és eszközök használatára.
21. Az önértékelés fontos szerepet tölt be az intézmény minőségirányítási és minőségfejlesztési rendszerében.
22. Az oktatók értékelési rendszerének szabályozása, működtetése és eredményei támogatják az intézményi célok elérését.
23. Az intézmény partneri méréseket alkalmaz a környezeti fenntarthatóságának az értékelése során, és az értékelés eredménye koherens az intézményi célokkal.
24. Elemzik, értékelik és felhasználják az önértékelés és a külső értékelés során megállapított erősségeket és fejlesztendő területeket, a fejlesztések értékelésének eredményeit a célok elérése érdekében, a szakmaipedagógiai munka és az intézményi működés folyamatos fejlesztésére.



**Miskolci SZC Szemere Bertalan Technikum,
Szakképző Iskola és Kollégium
minőségirányítási rendszere**



25. Bevonják a partnereket a fejlesztendő területek, a fejlesztési célok kijelölésébe, valamint a cselekvési tervek elkészítésébe és végrehajtásába.
26. Az intézmény az önértékelés és a külső értékelés eredményeit felhasználja a szakmaipedagógiai munka fejlesztése érdekében.
27. Az intézmény működése során törekszik a fenntarthatóság elvének érvényesítésére.
28. A fenntartható, környezettudatos gondolkodás a képzési tartalmakban, tanulói programokban előtérbe került.
29. Az iskola biztosítja a digitális hozzáférést az oktatók és a tanulók részére, korszerű digitális módszereket alkalmaznak az iskolai és az otthoni tanulásban.
30. Az intézmény ösztönzi az oktatókat az oktatást segítő digitális tartalmak létrehozására, virtuális tanulási környezet alkalmazására.



3.sz. melléklet

Tanulói kérdőív

Kérjük, gondolja végig és értékelje, hogy a felsorolt állítások közül melyik milyen mértékben igaz. Válassza ki a véleményét tükröző értéket (a legördülő menü segítségével) 0 és 4 között, ahol:

teljesen igaz = 4

általában igaz=3

többnyire nem

igaz = 2

egyáltalán nem

igaz = 1

nincs informá-

ció= 0

A „0” megjelölést az átlagba nem számítjuk bele!

Pontos válaszai segítenek abban, hogy az iskola munkájáról valós képet kaphassunk.

1. Az iskola rendszeresen tájékoztat (például a diákönkormányzaton, osztályfőnökön keresztül) a tanév feladatairól és ezek megvalósulásáról.
2. Olyan szakmák oktatását indítja az iskola, amelyekkel a végzést követően könnyen el lehet helyezkedni a térségben.
3. Az iskola figyelembe veszi a tanulók véleményét, javaslatait (pl. működtet diákönkormányzatot, ötletláda áll rendelkezésre).
4. A tanulók igényeiknek megfelelően részt vehetnek fejlesztő órákon, védőnő, pszichológus, gyógypedagógus, gyógytestnevelő vagy egyéb előadók által tartott foglalkozásokon.
5. Az iskola eredményesen segíti a tanulmányaikban lemaradó tanulókat.
6. Az iskola lehetőséget teremt a tehetség kibontakoztatására.
7. Az iskola lehetőséget biztosít a tanórán kívüli tevékenységekre (szakkör, szabadidős tevékenységek).
8. Az iskola nagy hangsúlyt fektet a vizsgákra (ágazati alapvizsgára, érettségi vizsgára, szakmai vizsgára) történő felkészítésre.
9. Az iskolában alkalmazzák a projektoktatást.
10. Az iskolában változatos módszereket alkalmaznak, mint pl. csoportmunka, számítógéppel végzendő feladatok, szemléltetés, magyarázat stb.
11. Az iskola az elsajátítandó szakmai tartalmak kialakítása során figyelembe veszi azoknak a vállalkozásoknak a véleményét, ahol a tanulók munkaszerződéssel tanulnak.



**Miskolci SZC Szemere Bertalan Technikum,
Szakképző Iskola és Kollégium
minőségirányítási rendszere**



12. Az iskola egyértelműen meghatározza a tanulók értékelésének a módszereit, az értékelés eljárásrendjét, amelyeket megismertetnek a tanulókkal.
13. Az oktatók azonos elvek mentén kialakított értékelési módszereket, eljárásokat alkalmaznak.
14. Az iskola biztosítja a digitális oktatás feltételrendszerét a digitális tartalom, az oktatói tudás és az eszközpark területén.
15. A vállalkozások (kiemelten azok, ahol a tanulók munkaszerződéssel tanulnak) az iskolában vagy a vállalkozásnál bemutatják a legmodernebb eszközöket, technológiákat, digitális eszközöket, szoftvereket.
16. Az iskola nagy hangsúlyt fektet arra, hogy a tanulók digitális felkészültsége megfelelő legyen.
17. Az iskola a szakmai órákon nagy hangsúlyt fektet a környezeti fenntarthatóságra, és erre ösztönzi a tanulókat is, illetve nagy figyelmet fordít arra, hogy a tanulók tudása fejlődjön a fenntarthatóság terén.
18. Az iskola az energiatakarékosságot és a környezettudatosságot érvényesíti minden területen (pl. hulladékminimalizálás, szelektív hulladékgyűjtés, modern világítás, zöld növények, szellőzés, energiatakarékosság, az anyagok újrahasznosítható papírra való nyomtatása).
19. Az iskola hatékony pályaorientációs és pályaválasztási tevékenységet folytat.



4.sz. melléklet

Szülői kérdőív

Kérjük, gondolja végig és értékelje, hogy a felsorolt állítások közül melyik milyen mértékben igaz. Válassza ki a véleményét tükröző értéket (a legördülő menü segítségével) 0 és 4 között, ahol:

teljesen igaz = 4

általában igaz=3

többnyire nem igaz = 2

egyáltalán nem igaz = 1

nincs információ= 0

A „0” megjelölést az átlagba nem számítjuk bele!

Pontos válaszai segítenek abban, hogy az iskola munkájáról valós képet kaphassunk.

1. Az iskola rendszeresen tájékoztat az osztályfőnökön, szülői munkaközösségen keresztül a tanév feladatairól, és ezek megvalósulásáról.
2. Olyan képzéseket indít az iskola, amelyekkel a végzést követően könnyen el lehet helyezkedni a térségben.
3. Az iskola megfelelő tájékoztatást ad a duális (munkahelyi) képzésről, a tanulók képzési lehetőségeiről.
4. Az iskola eredményesen segíti a tanulmányaikban lemaradó tanulókat.
5. Az iskola lehetőséget teremt a tehetség kibontakoztatására.
6. Az iskola lehetőséget biztosít a tanórán kívüli tevékenységekre (szakkör, szabadidős tevékenységek).
7. Az iskolában kiemelt oktatási cél a tanulók digitális tudásának fejlesztése.
8. Az iskola hangsúlyt fektet a tanulók környezetés egészségtudatos nevelésére.
9. A tanulók igényeiknek megfelelően részt vehetnek fejlesztő órákon, védőnő, pszichológus, gyógypedagógus, gyógytestnevelő vagy egyéb előadók által tartott foglalkozásokon.
10. Az iskolával való kapcsolattartás formái megfelelőek, hatékonyan biztosítják a szülők számára, hogy hozzájussanak az iskolával, duális képzőhellyel és a gyermekükkel kapcsolatos információkhoz.
11. Az oktatók egyértelműen meghatározzák a tanulók értékelésének a módszereit, az értékelés eljárásrendjét, amelyet megismertetnek a tanulókkal.
12. Az oktatók azonos elvek mentén kialakított értékelési módszereket, eljárásokat alkalmaznak.
13. A tanulók munkájának ellenőrzése rendszeres.
14. A szülők rendszeresen visszajelzést kapnak gyermekük előrehaladásáról.



**Miskolci SZC Szemere Bertalan Technikum,
Szakképző Iskola és Kollégium
minőségirányítási rendszere**



15. Az iskola az energiatakarékosságot és a környezettudatosságot érvényesíti minden területen (pl. hulladékminimalizálás, szelektív hulladékgyűjtés, modern világítás, zöld növények, szellőzés, energiatakarékosság, az anyagok újrahasznosítható papírra való nyomtatása stb.).
16. Az iskola hatékony pályaorientációs, pályaválasztási tevékenységet folytat.



5.sz. melléklet

Duális képzőhelyek kérdőíve

Kérjük, gondolja végig és értékelje, hogy a felsorolt állítások közül melyik milyen mértékben igaz. Válassza ki a véleményét tükröző értéket (a legördülő menü segítségével) 0 és 4 között, ahol:

teljesen igaz = 4

általában igaz= 3

többnyire nem igaz = 2

egyáltalán nem igaz = 1

nincs információ= 0

A „0” megjelölést az átlagba nem számítjuk bele!

Pontos válaszai segítenek abban, hogy az intézmény és az *intézményvezető* munkájáról valós képet kaphassunk.

Melyik szakképzési ágazatban kapcsolódik a szakképző intézmény képzési tevékenységéhez? Kérjük, adja meg a megfelelő ágazato(ka)t!

.....

1. Az intézmény képzési szerkezete megfelel a munkaerőpiaci igényeknek, és összhangban van az intézmény stratégiai céljaival.
2. Az intézmény figyelmet fordít arra, hogy megismerje a változó helyi munkaerőpiaci és egyéni képzési igényeket.
3. Az intézmény minőségirányítási rendszert működtet.
4. Az intézmény együttműködik a duális képzőhelyekkel, megteremti annak szervezeti kereteit, a partneri együttműködések területén gyakorlati megoldásokat alkalmaz.
5. Megvalósul a (duális képzőhelyi és intézményi) oktatók közötti szakmai együttműködés, az intézmény támogatja, ösztönzi ezt.
6. Az intézmény továbbképzési programja biztosítja oktatói számára a korszerű szakmai tudás megszerzését.
7. Az intézmény együttműködik a duális képzőhellyel a tanulói értékelési rendszer kialakításában és a tanulók közös értékelésében.
8. Az intézmény biztosítja a tanulók számára a megfelelő digitális felkészülést.
9. A duális képzőhelyeket bevonják a termelésben és a szolgáltatásban alkalmazott korszerű digitális eszközök, szoftverek megismertetésébe.
10. A tanulók megfelelő tudással rendelkeznek a fenntarthatóság területén.
11. Az intézmény vezetője irányítja és szervezi az intézmény stratégiai és éves tervezési folyamatait, valamint azokban személyes feladatot vállal.



**Miskolci SZC Szemere Bertalan Technikum,
Szakképző Iskola és Kollégium
minőségirányítási rendszere**



12. Az intézmény vezetője irányítja és szervezi a képzési igényeket megjelelítő partnerekkel folytatott konzultációt és információmegosztást, az együttműködés megtervezését és lebonyolítását, valamint ezekben a tevékenységekben személyes feladatot is vállal.
13. Az intézményvezető irányítja és szervezi a szakmai programban és a duális képzőhelyekkel együtt kialakított képzési programban dokumentált közös oktatási tevékenységet.
14. Az intézményvezető biztosítja a tanulók tanulási eredményeinek értékelésére vonatkozó érvényes, pontos és megbízható módszerek, eljárásrendek kialakítását és dokumentálását az oktatók és a duális képzőhelyek együttműködése mellett.
15. Az intézmény vezetője személyesen részt vesz az önértékelés és a külső értékelés eredményei alapján a fejlesztési célok, célkitűzések meghatározásában, a cselekvési tervek elkészítésében, és ebbe a munkába bevonja a partnereit.

10. melléklet

IX. Intézményi folyamatok szabályozása

1.1. Vezetésiirányítási folyamatok

Vezetésiirányítási folyamat területe kötelezően szabályozandó folyamatai			
Sorszám	Folyamat elnevezése	Folyamat tartalma, kiterjedtsége	A folyamat szabályozásánál figyelembe kell venni
1.	Stratégiai tervezés	Az intézményi stratégiai célrendszer (küldetés, jövőkép, szakmai program, képzési program, képzési együttműködési rendszer) kialakításának, mérésének és felülvizsgálatának folyamata.	az országos szakképzési stratégia jogszabályok által megfogalmazott elvárásait, a partneri elvárásokat, a munkaerőpiaci adatokat és információkat, a regionális fejlesztési stratégiát, a fenntartói, tulajdonosi döntéseket, a szakmai elvárásokat, az intézmény célrendszerét, az intézmény működési környezetének szociokulturális jellemzőit, gazdasági fejlesztéseit, munkaerőpiaci trendjeit.
2.	Tanévi tervezés	Tanévi célok kijelölése, a tanévi működés megtervezése	az intézmény célrendszerét,
		Az oktatói, intézményvezetési és igazgatói értékelés terület	

Vezetésiirányítási folyamatterület kötelezően szabályozandó folyamatai			
Sorszám	Folyamat elnevezése	Folyamat tartalma, kiterjedtsége	A folyamat szabályozásánál figyelembe kell venni
		<p>az éves munkaterv elkészítésének, az intézményi működés rendjének biztosítása, a dokumentációs és adminisztrációs rend kialakítása.</p> <p>Tantárgyfelosztás, órarend készítése.</p>	<p>az önértékelés és külső értékelés eredményeit,</p> <p>az ágazati irányítás és a fenntartó által meghatározott feladatokat,</p> <p>a tanév rendjéről szóló rendeletet,</p> <p>az intézményi SZMSZ által meghatározott szervezeti kereteket, adminisztrációs és dokumentálási szabályokat,</p> <p>a duális partneri kör elvárásait, működési feltételeit.</p>
3.	Emberi erőforrások menedzselése (kiválasztási és betanítási rend működtetése, továbbképzési rendszer működtetése)	<p>Az intézmény emberi erőforrásokkal való gazdálkodásának szabályozása, az egymáshoz kapcsolódó folyamat(ok)nak, az emberi erőforrás-gazdálkodás kapcsolatrendszerének meghatározása az intézmény más szakmai folyamataival. (Lehetőség van ezen folyamat alfolyamatokra, vagy több folyamatra bontására is.)</p> <p>Az intézmény célrendszerének, a szakképzés követelményrendszerének figyelembevételével</p>	<p>a foglalkoztatás jogszabályi előírásait,</p> <p>a munkatársak alkalmazásának jogszabályi előírásait, a képesítési követelményeket, az oktatói értékelés elvárásait; az intézményközi együttműködés, a közös foglalkoztatás elvárásait, kereteit,</p> <p>az intézmény célrendszerét, annak a szakmaiképzési, módszertani célkitűzéseit,</p> <p>a betanítási rend intézményi hagyományait, a szervezeti struktúrát,</p> <p>a továbbképzési rendszernek az intézményi céloknak és a szakképzés tartalmi és módszertani elvárásainak megfelelően történő</p>

	<p>az oktatók és az egyéb alkalmazottak kiválasztási szempontjainak, a kiválasztás folyamatának a megtervezése.</p> <p>A betanítás során a közös intézményi értékrend, a szervezeti kultúra elemeinek és a biztonságos munkavégzés szabályainak az átadása.</p> <p>A továbbképzési rendszer működtetésében a szakképzés tartalmi és módszertani követelményeinek érvényesítése, a gazdasági szereplők és a duális partneri kör továbbképzési lehetőségeinek alkalmazása. A belső tudásátadás rendszerének, a tanulószervezet működtetési feltételeinek a szabályozása.</p>	<p>kialakítását, a meglévő és megszerzett belső tudás multiplikációjának megvalósítását, a szervezeti keretek biztosításával.</p>
--	--	---

Vezetésiirányítási folyamatterület kötelezően szabályozandó folyamatai			
Sorszám	Folyamat elnevezése	Folyamat tartalma, kiterjedtsége	A folyamat szabályozásánál figyelembe kell venni
4.	Intézményi önértékelés	<p>Az intézmény munkájának értékelése a jelen Önértékelési Kézikönyvben meghatározott szempontok és gyakoriság alapján; az intézményi önértékelés gyakoriságának, módszereinek és az értékelési eredmények felhasználásának szabályozása.</p> <p>A mérési rendszer évenkénti (tanéves és naptári éves indikátorok, partneri mérések) működtetése, amely illeszkedik az intézményi célrendszerhez és az ahhoz kapcsolódó folyamatokhoz. A mérési rendszer alapját képezi a rendszeres kétévenkénti intézményi önértékelésnek.</p> <p>Az önértékelés lépéseinek, feladatainak, szervezeti kereteinek, ütemezésének megtervezése.</p> <p>A rendszeres felülvizsgálat, az elemzés és a beavatkozás szabályainak és az ehhez kapcsolódó hatásköri feladatoknak, valamint az intézmény külső értékelésre való felkészülésének a megtervezése.</p>	<p>az önértékelési és a külső értékelési kézikönyveket, az oktatói értékelés intézményi szabályozásának elvárásait, szempontrendszerét, módszertani előírásait,</p> <p>az intézményi folyamatmodellt,</p> <p>az intézmény indikátorrendszerét, partneri méréseit,</p> <p>a minőségirányítás szervezeti kereteit,</p> <p>a célrendszer kialakításának intézményi szabályait,</p> <p>az értékelések, elemzések, felülvizsgálat, beavatkozás kapcsolatrendszerét.</p>

1.2.Szakmaiképzési folyamatok

Szakmaiképzési folyamatterület kötelezően szabályozandó folyamatai			
Sorszám	Folyamat elnevezése	Folyamat tartalma, kiterjedtsége	A folyamat szabályozásánál figyelembe kell venni
1.	Szakmai-képzési tervezés	<p>A szakképzés tartalmi szabályozásának megfelelően az ágazati alapoktatás és a szakirányú oktatás infrastruktúrális és humán erőforrás tervezése.</p> <p>A képzési program tervezése az ágazati és szakirányú oktatás időszakában, a duális képzőhellyel közös képzési program kialakítása.</p> <p>A képzési együttműködés tervezése a duális képzőhelyekkel, az ágazati képzőközponttal.</p> <p>Az oktatói együttműködés megtervezése a közismereti oktatók, a szakmai oktatók és a duális képzőhelyek oktatói között.</p> <p>A tanulói értékelési rendszer kialakítása a szakirányú oktatás során a duális képzőhelyekkel való együttműködés kereteiben.</p>	<p>a szakmajegyzéket,</p> <p>a képzési és kimeneti követelményeket (szakmai követelmények, vizsgáztatási követelmények),</p> <p>a programtervet,</p> <p>az intézmény szakmai programját (célrendszert, tanulói értékelés rendjét),</p> <p>az intézmény duális partneri körét,</p> <p>az ágazati képző központ, és a duális partnerek képzési munkamegosztását,</p> <p>a tanévi tervezés intézményi szabályait, az intézmény munkarendjét,</p> <p>a tantárgyfelosztást, az órarend készítés intézményi szabályait.</p>

Szakmaiképzési folyamatterület kötelezően szabályozandó folyamatai			
Sorszám	Folyamat elnevezése	Folyamat tartalma, kiterjedtsége	A folyamat szabályozásánál figyelembe kell venni
2.	Pályaori-entáció, beiskolázás, tanulói felvétel	<p>Az intézmény beiskolázási folyamatának, ezen belül az intézményi beiskolázási marketing tevékenységnek, a papíralapú, illetve online kiadványok készítésének, a rendezvények szervezésének, a szakmai bemutatók, nyílt napok, sajtómegjelenések, szakmai versenyek szervezésének, a felnőttek oktatása ügyfélszolgálati tevékenységének a szabályozása.</p> <p>A beiskolázási eljárás jogszabály szerinti megvalósítási folyamatának, szervezeti kereteinek, időtervének, adminisztrációs feladatainak a meghatározása.</p> <p>A folyamatban a jogszabályi döntési pontok meghatározása.</p>	<p>képzési profilját és az engedélyezett beiskolázási létszámát,</p> <p>a felvételi eljárás szabályait,</p> <p>a felnőttek felnőttképzési szerződés keretében folyó oktatásának előírásait, szabályait, a tanév rendjét,</p> <p>az intézményi humán erőforrás és infrastrukturális kapacitásokat,</p> <p>a duális partneri kör képzési lehetőségeit, részvételét a pályorientációban.</p>

Szakmaiképzési folyamat terület kötelezően szabályozandó folyamatai			
Sorszám	Folyamat elnevezése	Folyamat tartalma, kiterjedtsége	A folyamat szabályozásánál figyelembe kell venni
3.	Oktatók szakmai-képzési együttműködése	<p>Az oktatók együttműködésére vonatkozó szervezeti, szakmai keretek kialakítása, az ezekkel kapcsolatos követelmények megfogalmazása.</p> <p>A megfogalmazott közös követelmények vonatkoznak az egy osztályban, képzési csoportban tanítók közösségére, a szakmai munkaközösségek együttműködésére, a szakképzésben együttműködő oktatókra, a tantermi oktatásban résztvevő közismereti oktatókra, a szakmai oktatókra, a belső és külső gyakorlóhelyek oktatóira és a kollégiumi oktatókra.</p> <p>Az intézmény más intézmények oktatóival való képzési és szakmai együttműködésének szabályozása.</p>	<p>az intézmény szervezeti felépítését, a szabályozott feladat és hatásköröket,</p> <p>a szakképzési centrumok keretében működő szakképző intézmény esetében a közös együttműködési szabályokat,</p> <p>a szakmai program, képzési program tartalmi szabályozásait, módszertani elvárásait az oktatói együttműködés szempontjából,</p> <p>az intézmény szervezeti kultúráját,</p> <p>az együttműködési hagyományokat, az ezzel kapcsolatos partneri elégedettséget, elvárásokat.</p>

Szakmaiképzési folyamatterület kötelezően szabályozandó folyamatai			
Sorszám	Folyamat elnevezése	Folyamat tartalma, kiterjedtsége	A folyamat szabályozásánál figyelembe kell venni
4.	Módszertani kultúra és eszköztár működtetése, fejlesztése	<p>Az intézmény meghatározza a cél és feladatrendszeréhez kapcsolódó módszereket és eszköztárat,</p> <p>a módszertani kultúra fejlesztésének, az eszköztár bővítésének intézményi gyakorlatát,</p> <p>a belső módszertani tudás, tapasztalatok átadásának módszereit, szervezeti és formai kereteit,</p> <p>más intézményekkel az együttműködés rendjét a tudásátadás, a módszertani eszköztár működtetése terén,</p> <p>a szakképzés követelményeinek megfelelő tanulási útmutatók, módszertani segédletek, feladatleírások, műveleti lapok, mérőeszközök kidolgozásának, közös használatának, értékelésének és fejlesztésének rendjét az intézményen belül és a lehetőségekhez mérten azon kívül is,</p> <p>a digitális tartalomkezelés rendszerének kialakítását az intézményben.</p>	<p>az intézmény célrendszerét,</p> <p>a szakmai és a képzési programot,</p> <p>az oktatók szakmai kompetenciáit és módszertani tudását,</p> <p>a szakképzési továbbképzési kínálatot,</p> <p>a szakmai munkaközösségek feladatrendszerét, hatáskörét,</p> <p>a megvalósított módszertani továbbképzéseket és a továbbképzésekre rendelkezésekre álló forrásokat,</p> <p>a más intézményekkel, duális partnerekkel meglévő szakmai együttműködési rendszer lehetőségeit.</p>

1.3. Támogató és erőforrás folyamatok

Támogató és erőforrás folyamatterület kötelezően szabályozandó folyamatai			
Sorszám	Folyamat elnevezése	Folyamat tartalma, kiterjedtsége	A folyamat szabályozásánál figyelembe kell venni
1.	Gazdasági erőforrások biztosítása, beszerzési tevékenység működtetése	Az intézmény gazdasági erőforrásainak biztosítása, infrastruktúra, eszköz, anyag, szakmai anyag biztosításának intézményi folyamata az igény felmerülésétől a használatbavételig, jogosultságok, döntési pontok meghatározása.	<p>az intézmény gazdasági önállóságának fokából adódó specialitásokat, az intézményi együttműködési rendszer közös tevékenységeit,</p> <p>az együttműködés pénzügyi, gazdasági kereteit, az adminisztráció jogszabályi előírásait, az iratkezelés jogi és személyiségjogi szabályait,</p> <p>az intézmény pénzügyi, gazdasági szabályzatait,</p> <p>az intézmény szervezeti felépítését, munkaköri hatásköreit,</p> <p>a takarékos, ésszerű gazdálkodás követelményét.</p>

Támogató és erőforrás folyamatterület kötelezően szabályozandó folyamatai			
Sorszám	Folyamat elnevezése	Folyamat tartalma, kiterjedtsége	A folyamat szabályozásánál figyelembe kell venni
2.	Intézményi adminisztráció, KRÉTA rendszer kezelése	<p>Az intézményi oktatói adminisztráció szabályozása a feladatok, ellenőrzési pontok és a felelősségi kör meghatározásával.</p> <p>A KRÉTA rendszer használatára vonatkozó intézményi szabályok meghatározása, a szervezeti felépítésnek megfelelő jogosultságok, feladatok, felelősségi körök kialakítása.</p> <p>Az adminisztráció, a KRÉTA használat belső ellenőrzési rendszerének működtetése, az adatok felhasználása az intézményi fejlesztésekhez.</p>	<p>a jogszabályok alapján előírt iratkezelési, adatkezelési szabályokat,</p> <p>a KRÉTA rendszer kézikönyvét, működési szabályait,</p> <p>az intézményi SZMSZ feladat, hatáskör és felelősségi szabályait.</p>

Támogató és erőforrás folyamatterület kötelezően szabályozandó folyamatai

Sorszám	Folyamat elnevezése	Folyamat tartalma, kiterjedtsége	A folyamat szabályozásánál figyelembe kell venni
3.	Panaszkezelés	<p>A panaszkezelés, ezen belül a jogszabályi kötelezettség alapján előírt jogorvoslati tevékenység, a feladatok és a hatáskörök szabályozása.</p> <p>A szülők, a tanulók, a képzésben részt vevő személyek panaszai kezelésének, az intézményen belüli döntési, tájékoztatási jogköröknek a szabályozása.</p>	<p>a jogorvoslati eljárást szabályozó jogszabályokat, az intézmény szervezeti felépítését, az SZMSZ és a munkaköri leírások által szabályozott hatásköröket.</p>



X. Az intézményvezető önértékelésének dokumentumai

11. melléklet

1.4. Az intézményvezetői önértékelés partneri mérőeszközei

Oktatói kérdőív az intézményvezetői önértékeléshez

Kérjük, gondolja végig és értékelje, hogy a felsorolt állítások közül melyik milyen mértékben igaz az intézmény vezetőjére vonatkozóan. Válassza ki a véleményét tükröző értéket (a legördülő menü segítségével) 0 és 4 között, ahol:

teljesen igaz = 4 általában igaz = 3 többnyire nem igaz = 2 egyáltalán nem igaz = 1 nincs információ = 0.

A „0” megjelölést az átlagba nem számítjuk bele!

Pontos válaszai segítenek abban, hogy az intézményvezető saját munkájáról valós képet kaphasson.

1. Az intézmény vezetője irányítja, szervezi a stratégiai és az éves tervezési folyamatot és személyesen közreműködik az intézmény szakképzési céljainak meghatározásában.
2. Az intézmény vezetője a tervezés során ösztönzi az intézményi innovációkat.
3. Az intézmény vezetője a tervezési tevékenység során konkrét, megvalósítható, mérhető és reális célok megfogalmazására törekszik.
4. Az intézmény vezetője biztosítja, hogy a tervezett képzések és képzési programok a stratégiai célokkal összhangban legyenek.
5. Az intézmény vezetője irányítja, szervezi a képzési igényeket megjelenítő releváns partnerekkel folytatott konzultáció megtervezését, megszervezését és lebonyolítását, és személyes feladatot is vállal ezekben a tevékenységekben.
6. Az intézmény vezetője irányítja, szervezi a minőségirányítási rendszer kidolgozását, és személyes feladatot vállal a minőségirányítási rendszer kialakításában és működtetésében.
7. Az intézmény vezetője úgy irányítja, szervezi a minőségirányítási tevékenységet és szabályozza a minőségirányítással kapcsolatos felelősségi köröket, hogy az intézményben mindenki számára egyértelmű, kinek mi a feladata, felelőssége.
8. Az intézmény vezetője bevonja az oktatókat a tervezési munkába, az intézményi célok és tervek kialakításába.

9. Az intézmény vezetője konkrét feladatot vállal a belső és a külső partnerekkel való együttműködés formáinak tervezésében, kialakításában.
10. Az intézmény vezetője biztosítja a humán és az anyagi erőforrásokat, az azokkal való hatékony gazdálkodást az intézmény céljainak elérése érdekében.
11. Az intézmény vezetője biztosítja a munkatársak egyenletes terhelését.
12. Az intézményi célok elérése érdekében az intézményvezető megosztja feladatait vezetőtársaival, az oktatókkal és az egyéb alkalmazottakkal.
13. Az intézményvezető együttműködési rendszert működtet a duális partnerekkel, biztosítja az oktatók és a duális képzőhelyek összehangolt szakmai munkáját.
14. Az intézményvezető a sikeres partneri együttműködés biztosításához többféle kommunikációs csatornát alkalmaz.
15. Az intézményvezető ösztönzi és támogatja az oktatók együttműködését.
16. Az intézményvezető szervezi és irányítja a belső kommunikációt, az információáramlást, az értekezletek intézményi rendjét.
17. Az intézményvezető támogatja és ösztönzi a belső szakmai és módszertani tudásmegosztást, az eltérő tudással, képességekkel, készségekkel rendelkező kollégák együttműködését.
18. Az intézményvezető gondoskodik az oktatók együttműködéséről a kiemelt figyelmet igénylő tanulók támogatása terén, irányítja a korai iskolaelhagyás megelőzése érdekében történő együttműködést.
19. Az intézményvezető a továbbképzési rendszerrel biztosítja az intézményi célok és az oktatók egyéni szakmai fejlődési igényének/szakmai karriertervének az összhangját.
20. Az intézményvezető munkájában látható, hogy figyelmet fordít vezetői kompetenciáinak fejlesztésére.
21. Az intézményvezető úgy szervezi és irányítja a módszertani fejlesztést, hogy biztosítva legyenek azok az alkalmazandó módszerek, munkaformák, amelyek a tanulók aktív közreműködésére építenek és elősegítik az elvárt tanulási eredmények elérését, kiemelt figyelmet fordítva az egyéni haladás és az egyéni tanulási utak kialakításának lehetőségére.
22. Az intézményvezető biztosítja, hogy az oktatók és a duális partnerek megismerjék és alkalmazzák a tanulók tanulási eredményeinek értékelésére vonatkozó szabályokat.
23. Az intézményvezető megfelelő feltételek biztosításával támogatja a digitális tartalmak, módszerek és eszközök használatát az oktatási folyamatban.
24. Az intézményvezető a belső és külső kommunikációjában, információközlésében alkalmazza a digitális eszközöket.
25. Az intézményvezető az oktatók értékelése során méri és értékeli a digitális felkészültségüket, a digitális oktatási módszerek alkalmazását.

26. Az intézményvezető az oktatók értékelése során méri és értékeli a környezeti fenntarthatóság alapelveinek a megjelenését a tanításitanulási tevékenységekben.
27. Az intézmény vezetője kialakította az intézményi célrendszernek megfelelő korai jelzőrendszert, eredményeit ismeri és felhasználja a szakmaipedagógiai munka értékeléséhez és fejlesztéséhez.
28. Az intézmény vezetője személyesen részt vesz az önértékelés és a külső értékelés eredményei alapján a fejlesztési célok, célkitűzések meghatározásában, a cselekvési tervek elkészítésében, bevonja ebbe a munkába az oktatókat.
29. Az intézményvezető gondoskodik arról, hogy a fejlesztési célok bekerüljenek az intézményi célrendszerbe, biztosítja a megfelelő humán és infrastrukturális erőforrásokat a cselekvési tervek elkészítéséhez és végrehajtásához.
30. Az intézmény vezetője személyes szerepet vállal az oktatói értékelés eredményei alapján a fejlesztések indításában.
31. Az intézmény vezetője biztosítja, hogy széles körben és nyilvánosan hozzáférhetők legyenek az intézményi önértékelés eredményei.
32. Az intézményvezető az oktatók értékelésének végrehajtása során biztosítja az átláthatóságot és az objektivitást.
33. Az intézményvezető oktatókra vonatkozó értékelése szakszerű, fejlesztő hatású.
34. Az intézményvezető az oktatói értékelésbe bevonja vezető munkatársait.
35. Az intézmény vezetője többféle értékelési módszer (óra/foglalkozáslátogatás, dokumentumelemzés, megfigyelés) alkalmazásával törekszik az oktatók tevékenységének átfogó értékelésére.
36. Az intézményvezető biztosítja a megfelelő erőforrásokat az oktatók cselekvési terveinek megvalósításához. A cselekvési tervekben megfogalmazott feladatok megvalósítását támogatja és nyomon követi.

1.5. Az intézményvezetői és intézményi önértékelés munkasablonjai

12. melléklet

Intézményi és intézményvezetői önértékelési szempontsor Tervezés

Önértékelési terület	Önértékelési szempont	Az önértékelési szemponthoz kapcsolódó elvárás
<p>TERVEZÉS</p> <p>A <i>tervezés</i> tükrözi az intézménynek a releváns partnerekkel közösen kialakított stratégiai jövőképét, és egyértelműen meghatározott célokat, intézkedéseket és indikátorokat tartalmaz.</p>	<p>T1</p> <p>Az intézmény által kitűzött helyi célok tükrözik az európai, országos és regionális szakképzéspolitikai célokat.</p>	<p>Az intézmény az európai, országos, regionális és helyi szakképzéspolitikai célokat figyelembe véve stratégiai és éves célokat határoz meg, amelyek egymásra épülnek.</p> <p>A szakképzés jelenleg érvényben lévő európai stratégiai céljait az Európai Tanács 2020. november 24-i Ajánlása „A fenntartható versenyképességet, társadalmi méltányosságot és rezilienciát célzó szakképzésről”, az országos célokat a</p> <p>„Szakképzés 4.0 A szakképzés és felnőttképzés megújításának középtávú szakmapolitikai stratégiája, a szakképzési rendszer válasza a negyedik ipari forradalom kihívásaira” című stratégia határozza meg. A regionális célok a regionális, megyei és helyi munkaerőpiaci stratégiában jelennek meg.</p> <p>A szakképzésről szóló 2019. évi LXXX. törvényben és a szakképzésről szóló törvény végrehajtásáról szóló 12/2020. (II.7.) Kormányrendeletben tükröződnek az európai stratégiai célok és a Szakképzés 4.0 Stratégia céljai.</p>



		<p>Az intézmény fenti dokumentumok alapján meghatározott hosszú távú céljai a szakmai program részét képezik, valamint nyomon követhetőek az egyéb dokumentumokban: a vezetői</p>
--	--	---

		<p>pályázatban/vezetési programban, szervezeti és működési szabályzatban, házirendben, továbbképzési programban, és amennyiben releváns, a fejlesztési tervekben, alapkészségfejlesztési tervben, a komplex pedagógiai módszertani fejlesztés tervében, marketing tervben, nemzetköziesítési stratégiában, digitális oktatási stratégiában.</p> <p>Az intézmény éves tervezési dokumentumai (munkatervek, beiskolázási terv, amennyiben releváns cselekvési illetve intézkedési tervek) összhangban vannak az intézmény hosszú távú céljaival.</p> <p><i>Ennél a szempontnál azt kell megvizsgálni, hogy az intézmény vezetője a jogszabályokra alapozva hogyan irányítja, szervezi az intézmény stratégiai és éves tervezési folyamatait, a szakképzésre vonatkozó célok meghatározását, az intézményi innováció ösztönzését és azokban milyen személyes feladatot vállal.</i></p> <p><i>Vizsgálni kell továbbá, hogy a vezetési programjában megfogalmazott célok között megjelenne a szakképzéspolitikai célok, valamint hogy a vezetési program célrendszere összhangban van az intézmény stratégiai céljaival.</i></p>
--	--	---

	<p>T2</p> <p>Az intézmény egyértelműen meghatározza a célokat és figyelemmel kíséri a megvalósulásukat.</p> <p>A képzéseket úgy alakítja ki, tervezi meg, hogy elérjék a kitűzött szakképzéspolitikai célokat.</p>	<p>Az intézmény konkrét, egyértelmű és mérhető célokat, célkitűzéseket fogalmaz meg, ezzel biztosítja az értékelhetőséget és a visszacsatolást.</p> <p>A meghatározott célokhoz az intézmény önállóan vagy a fenntartóval, illetve a szakképzési centrummal egyeztetve konkrét mérőszámokat, értékelési sikerkritériumokat rendel, amelyekkel rendszeres mérés és adatgyűjtés mellett figyelemmel kíséri és értékeli a kitűzött célok elérését.</p> <p>Az intézmény stratégiai céljait lebontják a gyakorlati megvalósítás szintjére és azok megjelennek a képzések tervezésében, tartalmában, módszertanában és az oktatásszervezésben.</p> <p><i>Ennél a szempontnál azt kell megvizsgálni, hogy az intézmény vezetője hogyan irányítja, szervezi a célok egyértelmű és megalapozott meghatározását és azok mérhetőségének biztosítását, és mindezeken milyen személyes feladatot vállal.</i></p> <p><i>Vizsgálni kell továbbá, hogy az intézmény vezetője hogyan irányítja és szervezi a képzések és a képzési programok stratégiai célokkal való összhangját, és ebben milyen személyes feladatot vállal.</i></p>
--	---	---

	<p>T3</p> <p>Az intézmény a helyi munkaerőpiaci és az egyéni képzési igények meghatározása érdekében konzultációt folytat a releváns partnerekkel.</p>	<p>Az intézmény a célok kialakításához azonosítja a képzési igényeket megjelenítő releváns partnereit.</p> <p>A helyi munkaerőpiaci/képzési igényeket elsősorban a munkaerőpiaci partnerek (a duális képzésben együttműködő gazdasági társaságok, vállalkozások, a végzeteket foglalkoztató gazdálkodó szervezetek, a munkaerőpiac érdekképviselői szervezetei), az ágazati képzőközpontok, az illetékes kamarák jelenítik meg, de más intézmények, szervezetek (egyetemek, tankerületi központok, általános iskolák, kulturális és sportszervezetek, egészségügyi, szociális támogató intézmények, egyéb szakmai szervezetek) is közvetíthetnek ilyen igényeket.</p> <p>Az egyéni képzési igényeket a jelenlegi vagy leendő tanulók, a szülők, a képzésben részt vevő személyek, az oktatók jelenítik meg.</p> <p>Az intézmény a helyi munkaerőpiaci igények felmérése, valamint az egyéni képzési igények feltárása érdekében konzultációt, párbeszédet folytat, valamint adatot, információt és visszajelzéseket gyűjt a releváns partnerei körében. Az adatok, információk és visszajelzések feldolgozásába és elemzésébe bevonja a releváns partnereit, kiemelten a munkatársakat.</p> <p><i>Ennél a szempontnál azt kell megvizsgálni, hogy az intézmény vezetője hogyan irányítja, szervezi a képzési igényeket megjelenítő releváns partnerekkel folytatott konzultáció megtervezését, megszervezését és lebonyolítását, és ezekben a tevékenységekben milyen személyes feladatot vállal.</i></p> <p><i>Vizsgálni kell továbbá, hogy az intézmény vezetője milyen személyes feladatot vállal a helyi és az egyéni szakképzési igények megismerésében.</i></p>
--	---	---

	<p>T4</p> <p>Az intézmény egyértelműen meghatározott és átlátható minőségirányítási rendszerrel rendelkezik. Meghatározza a minőségirányítás szervezeti kereteit és a minőségirányítással kapcsolatos felelősségi köröket.</p>	<p>Az intézmény tevékenységét minőségirányítási rendszer alapján végzi, amely minőségpolitikából, önértékelésből és az ezekre épülő beavatkozó, fejlesztő tevékenységekből áll. Az intézményi minőségirányítási rendszernek része az oktatók értékelési rendszere is.</p> <p>Az intézmény a minőségpolitikában megalkotja a küldetését, és a jövőképét, és azokhoz kapcsolódóan stratégiai célokat és minőségcélokat határoz meg. A minőségpolitikában és a kapcsolódó minőségcélokban nyilvánítja a minőségirányítás és a minőségfejlesztés iránti vezetői és intézményi elkötelezettséget, valamint meghatározza a minőségirányítási rendszer működtetésének szervezeti kereteit, ezen belül azt, hogy ki miért felelős.</p> <p>Az intézmény a szervezeti és működési szabályzatban, és a munkaköri leírásokban rögzíti az intézmény szervezeti egységei és a teljes munkatársi kör minőségirányítással kapcsolatos felelősségét és feladatait.</p> <p><i>Ennél a szempontnál azt kell megvizsgálni, hogy az intézmény vezetője hogyan irányítja, szervezi a minőségirányítási rendszer kidolgozását, és milyen személyes feladatot vállal a minőségirányítási rendszer kialakításában és működtetésében.</i></p> <p><i>Vizsgálni kell továbbá, hogy az intézmény vezetője hogyan, milyen szervezeti keretek között irányítja, szervezi a minőségirányítási tevékenységet és hogyan szabályozza a minőségirányítással kapcsolatos felelősségi köröket.</i></p>
--	---	--

	<p>T5</p> <p>Az intézmény bevonja a munkatársakat az intézményi célok és tervek kialakításába.</p>	<p>Az intézmény bevonja a munkatársakat (oktatókat, egyéb alkalmazottakat) és a duális képzőhely oktatóit az intézmény célmeghatározási, tervezési folyamataiba, ideértve a minőségfejlesztési tevékenységek megtervezését is.</p> <p>Az intézmény vezetése a munkatársak bevonásával alkotja meg hosszú távú és operatív terveit, kompetenciájuk szerint bevonják őket a célok megfogalmazásába.</p> <p>Az intézmény munkatársait széleskörűen bevonják az intézményi önértékelés és az azt követő fejlesztések meghatározásának, a fejlesztési célok kijelölésének és a fejlesztések megvalósításának a folyamatába.</p> <p>Az intézmény bevonja a munkatársakat az intézményi szintű döntések meghozatalába is. Az oktatói testület dönt az intézmény szakmai programjának, a duális szakirányú képzés képzési programjának, a szervezeti és működési szabályzatának, házirendjének, éves munkatervének, továbbképzési programjának elfogadásáról.</p> <p><i>Ennél a szempontnál azt kell megvizsgálni, hogy az intézmény vezetője hogyan irányítja, szervezi a munkatársak, különösképpen az oktatói testület tagjainak részvételét az intézményi célok, tervek kialakításában, illetve hogy a jogszabályokban és az egyéb szabályzatokban meghatározott módon bevonja a munkatársakat a tervezési munkába.</i></p>
--	---	---

	<p>T6</p> <p>Az intézmény meghatározza a partneri körét és együttműködéseket tervez a releváns partnerekkel.</p>	<p>Az intézmény a szakmai programjával összhangban azonosítja a külső partnereit, és kijelöli a releváns külső partnereket. A külső partnerek körét megismertetik az intézmény munkatársaival, tanulóival és a szülőkkel.</p> <p>Az intézmény a szabályozó dokumentumaiban, terveiben szakmaiképzési együttműködési rendszert tervez és szervez más szakképző intézményekkel, a duális képzőhelyekkel, a területi kamarákkal, a munkaerőpiaci partnerekkel, a szakmai szervezetekkel, a pályorientációs és pályaválasztási tevékenysége során partnerként megjelenő oktatási intézményekkel, a leendő tanulókkal és szüleikkel, és meghatározza az egyes partnerekkel folytatott együttműködés tartalmát.</p> <p>Az intézmény együttműködést tervez a működési területén a többi szakképző intézménnyel a képzési kínálat kialakításában, összehangolásában és a duális szakképzés feltételeinek biztosításában.</p> <p>Az intézmény együttműködési formát alakít ki a területi munkaerőpiaci szervezetekkel a képzési igények megismerése, a duális képzés megszervezése, a képzőhelyek szakmai támogatása, az oktatói továbbképzések terén.</p> <p>Az intézmény a nevelési és egészségnevelési program tervezése során együttműködik kulturális és sportszervezetekkel, egészségügyi, szociális támogató intézményekkel, egyéb szakmai szervezetekkel.</p> <p>Az intézmény a szakmai programjával összhangban azonosítja a belső partnereit. Az intézmény a működésével kapcsolatos döntések előkészítése, végrehajtása és ellenőrzése</p>
--	---	--

		<p>érdekében – jogszabályban meghatározottak szerint – megtervezi az együttműködését az oktatókkal, a tanulókkal, a kiskorú tanulók törvényes képviselőivel, a képzésben részt vevő személyekkel, a képzési tanáccsal és a diákönkormányzattal, valamint kölcsönös tájékoztatást tervez a vele tanulói jogviszonyban álló tanulók elhelyezését biztosító kollégiummal.</p> <p><i>Ennél a szempontnál azt kell megvizsgálni, hogy az intézmény vezetője hogyan irányítja, szervezi az intézmény külső és belső partnereinek azonosítását és ebben a folyamatban milyen személyes feladatot vállal, valamint hogyan vesz részt a partnerekkel való együttműködés rendszerének tervezésében, kialakításában, és milyen konkrét feladatokat vállal ebben az együttműködési rendszerben.</i></p> <p><i>Vizsgálni kell továbbá, hogy a partneri együttműködés tervezése során az intézményvezető hogyan alakítja ki a partnerek bevonását az intézmény döntéshozatali folyamataiba</i></p>
--	--	--

	<p>T7</p> <p>Az intézmény intézkedéseket határoz meg az adatvédelmi szabályoknak való megfelelés biztosítására.</p>	<p>Az intézmény az adatkezelési szabályzatában meghatározza a természetes személyek személyes adatai kezelésének, az adatokhoz való hozzáférésnek, az adatok tárolásának és továbbításának intézményi rendjét. Az adatkezelési szabályzat elkészítésénél, módosításánál az intézmény a jogszabályi előírásoknak megfelelően kikéri a képzési tanács és a diákönkormányzat véleményét.</p> <p>Az intézmény adatvédelmi szabályzata a tanuló, a képzésben részt vevő személy, az alkalmazottak szakmai oktatással összefüggésben kezelt személyes adatai mellett tartalmazza a minőségirányítási tevékenységekből (mérések, értékelések, kérdőíves megkérdezések stb.) származó adatok kezelésének szabályait is.</p> <p><i>Ennél a szempontnál azt kell megvizsgálni, hogy az intézmény vezetője hogyan irányítja és szervezi a biztonságos adatkezelés és adattovábbítás rendjének kialakítását és abban milyen személyes feladatot vállal.</i></p> <p><i>Vizsgálni kell továbbá, hogy hogyan irányítja és szervezi a minőségirányítási tevékenységekből származó adatok kezelését és a közérdekű adatok nyilvánosságának biztosítását.</i></p>
--	--	---

Megvalósítás

Önértékelési terület	Önértékelési szempont	Az önértékelési szemponthoz kapcsolódó elvárás
<p>MEGVALÓSÍTÁS</p> <p>Az intézmény a releváns partnerekkel együttműködésben összeállított tervet a kitűzött célok elérése érdekében megvalósítja.</p>	<p>M1</p> <p>Az intézmény a célok elérése érdekében megtervezett tevékenységek megvalósítását a szükséges erőforrások elosztásával biztosítja.</p>	<p>Az intézmény célrendszerében meghatározott célok koherensen megjelennek a szakmai programban és az intézmény éves terveiben.</p> <p>Az intézmény az éves munkatervezéshez kapcsolódóan erőforrástervezést végez, amely során biztosítja a szükséges szervezeti kereteket, a humán és az anyagi erőforrásokat.</p> <p>A megvalósítás során biztosítja a szükséges anyagi erőforrásokat a szakmai oktatáshoz (közismereti oktatás, ágazati alapoktatás, szakirányú oktatás) és az intézmény működtetéséhez (infrastruktúra karbantartása, munkavédelmi és védőfelszerelések, higiénia) szükséges feltételek terén.</p> <p>A humán erőforrástervezésben biztosítja a munkatársak egyenletes terhelését.</p>



Miskolci SZC Szemere Bertalan Technikum,
Szakképző Iskola és Kollégium
minőségirányítási rendszere



Ennél a szempontnál azt kell megvizsgálni, hogy az intézményvezető hogyan biztosítja a humán és az anyagi erőforrásokat, az azokkal való hatékony gazdálkodást az intézmény céljainak elérése érdekében. Vizsgálni kell azt is, hogy az intézményvezető hogyan vonja be az intézmény munkatársait az erőforráselosztás során alkalmazott alapelvek meghatározásába és hogyan biztosítja a munkatársak egyenletes terhelését.

Vizsgálni kell továbbá, hogy az intézményi célok eléréséhez hogyan osztja meg vezetői feladatait a vezetőtársaival, az oktatókkal és az egyéb alkalmazottakkal.

	<p>M2</p> <p>Az intézmény az eltervezett intézkedések megvalósítása érdekében egyértelműen meghatározott módon támogatja a szoros szakmai együttműködésen alapuló partnerségek kialakítását, kiemelten a duális képzőhelyekkel történő együttműködést.</p>	<p>Az intézmény a célok és a képzési eredményesség érdekében szakmaiképzési együttműködési rendszert működtet más szakképző intézményekkel, a duális képzőhelyekkel, a területi kamarákkal, a munkaerőpiaci partnerekkel, a szakmai szervezetekkel, a pályaorientációs és pályaválasztási tevékenysége során partnerként megjelenő oktatási intézményekkel, a leendő tanulókkal és szüleikkel, és hatékony együttműködési munkaformákat működtet az egyes partnerekkel.</p> <p>Az intézmény a szakmai programjának részét képező képzési programját a duális partnerek bevonásával készíti el. A duális képzőhelyen szakképzési munkaszerződéssel foglalkoztatott tanulók szakmai vizsgára történő felkészítésében minden érdekelt fél részt vesz a képzési programban meghatározottak szerint. A duális képzőhelyen folyó szakirányú oktatás keretében a tanulók értékelésében a jogszabályban és a szakmai programban rögzített szabályok alapján egységes gyakorlatot alkalmaz.</p> <p>Az intézmény együttműködik a működési területén a többi szakképző intézménnyel a képzési kínálat kialakításában, összehangolásában és a duális szakképzés feltételeinek biztosításában.</p> <p>Az intézmény együttműködik a területi munkaerőpiaci szervezetekkel a képzési igények megismerésében, a duális képzés működtetésében, a képzőhelyek támogatásában, a gazdasági partnereivel a szakmai oktatói továbbképzések megvalósításában.</p> <p>Az intézmény a nevelési és egészségnevelési program megvalósítása során együttműködik kulturális és sportszervezetekkel, egészségügyi, szociális támogató intézményekkel, egyéb szakmai szervezetekkel.</p>
--	---	---

		<p><i>Ennél a szempontnál azt kell megvizsgálni, hogy az intézményvezető hogyan működteti az együttműködési rendszert a releváns partnerekkel, az együttműködő partnerek közötti munkamegosztás kialakításával és az egyéni feladatok meghatározásával hogyan biztosítja az intézményi célok elérését, milyen módon biztosítja az oktatók és a duális partnerek összehangolt szakmai munkáját.</i></p> <p><i>Vizsgálni kell azt is, hogy az intézményvezető személyes részvételével hogyan ösztönzi, támogatja a teljes partneri kör bevonását és részvételét az együttműködésekben, a sikeres együttműködés biztosításához hogyan, milyen kommunikációs csatornákon kommunikál és osztja meg a szükséges információkat a partnerekkel, kiemelten a duális partnerekkel való együttműködésben.</i></p>
--	--	--

	<p>M3</p> <p>Az intézményben a képzési célok elérése érdekében megvalósul az oktatók együttműködése.</p>	<p>Az intézmény oktatói a szakmai program, illetve a duális képzőhelyekkel egyeztetett képzési program alapján, közösen végzik az oktatási tevékenységüket.</p> <p>Az intézmény a képzési célok elérése érdekében működteti az oktatók (egy osztályban tanító oktatók, szakmai oktatók, projekteket megvalósító oktatók) együttműködési rendszerét, közös szabályokat alkalmaz a pedagógiai tervezésben, a tanulók értékelésében, működteti a szakmaiképzési belső együttműködést, a belső tudásmegosztást. Az oktatók munkatervben rögzített munkaközösségi értekezleteken, projektértekezleteken történő egyeztetések alapján, a képzési és kimeneti követelmények, a programtantervek, a szakmai program figyelembevételével készítik el a projektterveket, tanmeneteket.</p> <p>A projektek megvalósításában a szakmai és a közismereti oktatók egyaránt részt vesznek.</p> <p>A tanulók versenyfelkészítése és felzárkóztatása az oktatók együttműködésével valósul meg.</p> <p><i>Ennél a szempontnál azt kell megvizsgálni, hogy az intézményvezető hogyan irányítja, szervezi a szakmai programban és a duális képzőhelyekkel együtt kialakított képzési programban dokumentált közös oktatási tevékenységet, hogyan működteti az oktatók együttműködési rendszerét. Vizsgálni kell, hogy hogyan szervezi, irányítja a belső kommunikációt, milyen módon működteti az információáramlást, az értekezletek intézményi rendjét, valamint azt, hogy hiteles és szakszerű kommunikációjával hogyan biztosítja az oktatói együttműködések hatékonyságát az intézményi célok megvalósításában.</i></p>
--	---	--



Miskolci SZC Szemere Bertalan Technikum,
Szakképző Iskola és Kollégium
minőségirányítási rendszere



		<p><i>Vizsgálni kell továbbá, hogy az intézmény vezetője hogyan támogatja és ösztönzi a belső szakmai és módszertani tudásmegosztást, az eltérő tudással, képességekkel, készségekkel rendelkező kollégák együttműködését a célok elérése érdekében, hogyan gondoskodik az oktatók együttműködéséről a kiemelt figyelmet igénylő tanulók támogatása esetén, hogyan irányítja a korai iskolaelhagyás megelőzése érdekében történő együttműködést, ehhez milyen szervezeti működtetést, kereteket biztosít.</i></p>
--	--	---

	<p>M4</p> <p>Az intézményben az intézményi célokkal összhangban működik az oktatók továbbképzési rendszere.</p>	<p>Az intézmény az oktatók továbbképzése céljából hosszú távú továbbképzési programot és ez alapján éves beiskolázási tervet készít.</p> <p>A továbbképzési programot az intézmény szakmai programjának, szakmaszerkezetének, a fejlesztési terveinek, a korszerű szakképzési tartalmaknak és a szakképzési releváns módszertanoknak megfelelően, az intézményi célok figyelembevételével tervezik és valósítják meg.</p> <p>A továbbképzések tervezésében és megvalósításában az intézmény szakmai fejlesztési igénye mellett figyelembe veszik az oktatói értékelés eredményeit és az intézményi célokat támogató egyéni oktatói kompetenciák fejlesztésére irányuló képzési szükségleteket és igényeket.</p> <p>Az éves beiskolázási tervben biztosítják az egyenletes továbbképzési terhelést, annak érdekében, hogy megvalósuljon az oktatók jogszabályban meghatározott négyévenként legalább hatvan óra továbbképzése.</p> <p>A szakirányú oktatásban oktatott tantárgy oktatójának továbbképzése esetén a továbbképzés elsősorban vállalati környezetben vagy képzőközpontban történik, amelynek célja, hogy az oktatók új technológiákat, eljárásokat, anyagokat ismerjenek meg, piacképes szakmai tudást szerezzenek, új eljárásokat, módszereket ismerjenek meg és beépítsék azokat a szakképzési gyakorlatukba.</p> <p>A továbbképzésben részt vevők rendszeresen tájékoztatják az érintetteket, köztük a szakirányú oktatásban részt vevő többi érintettet, a továbbképzéseken tapasztaltakról. Az intézmény</p>
--	--	---

		<p>értékeli a továbbképzések eredményességét, biztosítja a megszerzett tudás belső továbbadását.</p> <p><i>Ennél a szempontnál azt kell megvizsgálni, hogy az intézményvezető milyen szempontok figyelembevételével alakítja ki és működteti az oktatók továbbképzési rendszerét és ebbe hogyan vonja be a vezetőtársait és az oktatói testületet. Vizsgálni kell azt is, hogy a továbbképzések kiválasztásával hogyan biztosítja az intézményvezető az intézményi célok és az oktatók egyéni szakmai fejlődési igényének/szakmai karriertervének az összhangját.</i></p> <p><i>Vizsgálni kell továbbá, hogy a továbbképzéseken megszerzett tudás megosztását és annak az oktatói kör tanítási gyakorlatába történő beépülését az intézményvezető hogyan segíti elő, hogyan ösztönzi.</i></p> <p><i>Vizsgálni kell azt is, hogy az intézményvezető hogyan fejleszti vezetői kompetenciáit.</i></p>
--	--	--

	<p>M5</p> <p>A tanulóközpontú intézmény szakmai programja lehetővé teszi a tanulók számára, hogy elérjék az elvárt tanulási eredményeket, valamint hogy aktívan részt vegyenek a tanulási folyamatban.</p>	<p>Az intézmény a közismereti kerettantervek, a képzési és kimeneti követelmények és a programtervek alapján, a helyi igények figyelembevételével kialakítja a szakmai programját, amely tartalmazza az oktatásképzés folyamatában alkalmazott oktatási, nevelési, pedagógiai stratégiákat, a tanulási eredmény alapú megközelítést, a kimeneti követelmények által vezérelt tartalomszabályozást, továbbá a képzésben alkalmazott korszerű szakképzési releváns módszereket, munkaformákat, kiemelten a projekt módszert.</p> <p>A képzési és kimeneti követelmények alapján az intézmény képzési programja egyértelműen meghatározza az elvárt tanulási eredményeket, amelyek eléréséhez az intézmény olyan módszereket alkalmaz, amelyek a tanulókat aktív tevékenységre, a tanulási folyamatban való aktív részvételre ösztönzik (pl. projektoktatás).</p> <p>Az intézmény szakmai programja tartalmazza az egyéni tanulói képzési igényeknek való megfelelés módjait, az egyéni tanulási utak lehetőségeit, az előzetes tudás beszámításának szabályait, valamint a hátrányokkal küzdő (SNI, BTMN, HH, HHH) tanulók részére ajánlott sajátos nevelési, oktatási eljárásokat.</p> <p>Az intézmény a szakmai programot rendszeresen felülvizsgálja és az értékelés alapján fejleszti azt.</p> <p><i>Ennél a szempontnál azt kell megvizsgálni, hogy az intézményvezető hogyan biztosítja azt, hogy az intézmény szakmai programjában megjelenjenek azok a stratégiák, alkalmazandó módszerek, munkaformák, amelyek a tanulók aktív közreműködésére építenek és elősegítik az elvárt tanulási eredmények elérését, kiemelt figyelmet fordítva az egyéni haladás és az egyéni tanulási utak kialakításának lehetőségére.</i></p>
--	---	---

		<p><i>gére. Vizsgálni kell azt is, hogy a szakmai program ezen elemeinek megvalósulása érdekében az intézményvezető hogyan szervezi és irányítja az intézmény oktatásnevelésiképzési tevékenységét.</i></p>
--	--	---

	<p>M6</p> <p>Az intézmény érvényes, pontos és megbízható módszereket alkalmaz a tanulók tanulási eredményeinek az értékelésére.</p>	<p><i>módszerek, eljárásrendek kialakítását és dokumentálását az oktatók és a duális partnerek együttműködése mellett. Vizsgálni kell továbbá, hogy az intézményvezető hogyan gondoskodik a kialakított és a szakmai programban rögzített értékelési módszerek, eljárások nyilvánosságáról és megvalósulásáról az intézmény napi gyakorlatában.</i></p>
--	--	---

	<p>M7</p> <p>Az intézmény a digitális technológiák és az online tanulási eszközök használatával ösztönzi az innovációt a tanítási és tanulási tartalmak és módszerek terén, az iskolában és a duális képzőhelyen egyaránt.</p>	<p>Az intézmény biztosítja a digitális oktatás feltételrendszerét a digitális tartalom, az oktatói tudás és az infrastruktúra területén. Az intézmény szakmai programjában és azon belül kiemelten a képzési programban megjelennek az ágazati alapés a szakmai vizsgák sikeres teljesítéséhez szükséges, gyakorlatban alkalmazható digitális tudástartalmak.</p> <p>Az intézményben az alapvető informatikai felszereltség mellett a duális képzőhelyek bevonásával a képzésben megjelennek az adott ágazatban jellemző digitális hardverek és szoftverek, a termelésben és a szolgáltatásban alkalmazott legkorszerűbb megoldások és eszközök.</p> <p>Az intézmény ösztönzi és támogatja a digitális tananyagtartalmak fejlesztését és használatát az oktatók körében és a duális képzőhelyeken egyaránt. A digitális technológiák és az online tanulási eszközök használatát az oktatói értékelésben is értékelik, figyelembe veszik a fejlesztési irányok meghatározásánál, a továbbképzési lehetőségek biztosításánál.</p> <p><i>Ennél a szempontnál azt kell megvizsgálni, hogy az intézményvezető milyen mértékű elkötelezettséget mutat az intézmény tervszerű digitális fejlesztése iránt, hogyan biztosítja a szükséges személyi és tárgyi erőforrásokat a digitális oktatás feltételeinek megteremtése és fenntartása érdekében, hogyan szervezi és irányítja a digitális innováció folyamatát. Vizsgálni kell azt is, hogy az intézményvezető hogyan biztosítja az egyes duális képzőhelyek digitalizációval kapcsolatos igényeinek a megjelenését a szakmai oktatás folyamatában (például a képzőhelyen alkalmazott szoftverek felhasználói szintű ismerete). Vizsgálni kell továbbá, hogy az intézményvezető hogyan támogatja az oktatók digitális tananyagfejlesztési tevékenységét és hogyan ösztönzi őket, hogy a mindennapi oktatási gyakorlatukba beépítsék a digitális tartalmak, módszerek és eszközök használatát.</i></p> <p><i>Ennél a szempontnál azt is vizsgálni kell, hogy az intézményvezető kommunikációjában, információközlésében megjelenő digitális eszközhasználat, eljárás, hogyan ösztönzi a releváns partnerek digitális eszközhasználatát.</i></p>
--	---	---

Értékelés

Önértékelési terület	Önértékelési szempont	Az önértékelési szemponthoz kapcsolódó elvárás
<p>ÉRTÉKELÉS</p> <p>Az intézményben az eredményeket és a folyamatokat rendszeresen ellenőrzik, értékelik és ezt mérésekkel támasztják alá.</p>	<p>É1</p> <p>Az intézmény minőségirányítási tevékenysége keretében rendszeres önértékelést végez.</p>	<p>A szakképzési jogszabályok alapján az intézmény minőség irányítási rendszere önértékelésre épül.</p> <p>Az intézmény szabályozza, ezen belül meghatározza az önértékelés szervezeti kereteit, az eljárásrendet és működteti önértékelési rendszerét, indikátorokat és mérőeszközöket alkalmaz.</p> <p>Az intézmény rendszeres mérés és adatgyűjtés mellett legalább kétévenként átfogó önértékelést végez. Az önértékelés magában foglalja az adatok gyűjtését és felhasználását, és eljárásokat tartalmaz a belső és a külső partnerek bevonására.</p> <p>Az önértékelés során az intézmény erősségeket és fejlesztendő területeket határoz meg.</p> <p><i>Ennél a szempontnál azt kell megvizsgálni, hogy az intézmény vezetője milyen módon vesz részt személyesen az intézmény önértékelési rendszerének a kialakításában és működtetésében, milyen feladatokat vállal az önértékelésben, hogyan irányítja és szervezi a munkát, hogyan vonja be a belső és a külső partnereket, az önértékelés eredményeit hogyan mutatja be a partnerek számára, hogyan biztosítja a megfelelő erőforrásokat az önértékeléshez.</i></p>

	<p>É2</p> <p>Az intézmény az önértékelés keretében méri és értékeli a stratégiai és a minőségcélok megvalósulását, a szakképzési indikátorokat, a partnerek igényét és elégedettségét, a szabályozott folyamatok eredményességét, a cselekvési terv végrehajtásának eredményességét, az oktatói értékelési rendszer működtetését és eredményességét.</p>	<p>Az intézmény évente gyűjti a szakképzési indikátorokat, vizsgálja azok trendjét, az önértékelés során vizsgálja a célkitűzések teljesülését, a tanév végi beszámolók megállapításait, az előző értékelések során elkészített cselekvési tervek megvalósulását és eredményességét.</p> <p>Az intézmény a jelen Önértékelési Kézikönyvben meghatározott folyamatmodell alapján szabályozza és működteti az intézményi folyamatokat a vezetésiirányítási, a szakmaiképzési, a támogató és erőforrás folyamatterületeken. A folyamatokhoz kapcsolt indikátorokkal, a szabályozás és a működési gyakorlat összhangjának a vizsgálatával rendszeresen méri és értékeli az intézményi folyamatok működésének eredményességét.</p> <p>Az intézmény az önértékelés keretében a kétéves önértékelési ciklusonként legalább egyszer méri a szakképzési alapfeladatellátás partnereinek (tanulók, szülők, munkatársak, duális képzőhelyek, a végzett tanulókat alkalmazó gazdálkodó szervezetek) igényét és elégedettségét.</p> <p>Az önértékelés során az intézmény értékeli az oktatói értékelés helyi szabályozását, működtetését és eredményességét.</p> <p>A stratégiai és a minőségcélok megvalósulásának, a szakképzési indikátoroknak, a partneri mérések eredményeinek, a szabályozott folyamatok, a cselekvési terv, az oktatói értékelési rendszer eredményességének az önértékelése során az intézmény erősségeket és fejlesztendő területeket határoz meg.</p>
--	---	--

		<p><i>Ennél a szempontnál azt kell megvizsgálni, hogy az intézmény vezetője milyen személyes szerepet vállal az intézményi önértékelés folyamatában, hogyan vesz részt a célok megvalósulásának, valamint az indikátorok és egyéb mérési eredmények, a szabályozott folyamatok és cselekvési tervek eredményességének az értékelésében.</i></p> <p><i>Vizsgálni kell azt is, hogy az intézmény vezetője hogyan vesz részt az oktatói értékelés rendszerének kialakításában, szabályozásában, működtetésében, hogyan irányítja és szervezi az oktatói értékelést, személyesen milyen értékelési feladatokat végez.</i></p> <p><i>Vizsgálni kell továbbá, hogy az oktatók értékelésének szabályozása és a működtetés gyakorlata biztosítja-e a folyamatos szakmai teljesítményt megítélni képes vezetői értékelést.</i></p>
--	--	---

	<p>É3</p> <p>Az intézmény önértékelése kiterjed az intézmény digitális felkészültségének és környezeti fenntarthatóságának a felmérésére és értékelésére is.</p>	<p>Az intézmény méri és értékeli a digitális felkészültséget a vezetők, a munkatársak és a tanulók körében. A digitális felkészültség értékeléséhez felhasználja az indikátorokat, a partneri mérési eredményeket, vizsgálja az alkalmazott digitális stratégiát, módszertant, az intézmény infrastrukturális feltételrendszerét.</p> <p>Az intézmény a környezeti fenntarthatóság értékelése érdekében vizsgálja a fenntartható fejlődés követelményeinek, a környezettudatosságnak, a környezetvédelmi szempontoknak és intézkedéseknek a megjelenését az oktatás és képzés, és az intézményi működés területén.</p> <p>Az intézmény a digitális felkészültségének és a környezeti fenntarthatóságának az önértékelése során erősségeket és fejlesztendő területeket határoz meg.</p> <p><i>Ennél a szempontnál azt kell megvizsgálni, hogy az intézményvezető vezetési programjában és vezetői gyakorlatában hogyan jelenik meg az elkötelezettsége a digitalizáció és a környezeti fenntarthatóság iránt. Rendszeresen értékeli az intézmény digitális felkészültségét és a környezeti fenntarthatóság szempontjából az intézmény működését, kiterjesztve mindent az infrastrukturális feltételek és a szükséges munkatársi kompetenciák felmérésére és értékelésére is.</i></p> <p><i>Vizsgálni kell továbbá, hogy az oktatók értékelése során méri és értékeli és hogyan a digitális felkészültségüket, a digitális oktatási módszerek alkalmazását, a tanulók digitális kompetenciáit, továbbá a környezeti fenntarthatóság alapelveinek a megjelenését a tanítási-tanulási tevékenységben.</i></p>
--	---	--

	<p>É4</p> <p>Az intézményben a stratégiai célok elérése érdekében korai jelzőrendszer működik.</p>	<p>Az intézmény a korai iskolaelhagyás megelőzése érdekében folyamatosan gyűjti a releváns adatokat (pl. a tanulókra vonatkozó lemorzsolódási és a hiányzási adatokat, az ágazati alapvizsga, a szakmai vizsga, az érettségi vizsga eredményeit). Az értékeléshez felhasználja a KRÉTA rendszer korai jelzőrendszereit. Az intézmény elemzi az országos tanulói kompetenciamérés eredményeit. Az intézmény kiemelt stratégiai céjlai alapján. (pl. beiskolázási tevékenység, duális képzés, felnőttek oktatása) további korai figyelmeztető jelzéseket határoz meg és nyomon követi azok alakulását. Mindezek figyelembevételével, a korai jelzőrendszer alapján azonosítja a fejlesztendő területeket és fejlesztéseket indít.</p> <p><i>Ennél a szempontnál azt kell megvizsgálni, hogy az intézmény vezetője kialakította az intézményi célrendszernek megfelelő korai jelzőrendszert, eredményeit ismerie és hogyan használja fel a szakmaipedagógiai munka értékeléséhez és fejlesztéséhez.</i></p>
--	---	--

Felülvizsgálat

Önértékelési terület	Önértékelési szempont	Az önértékelési szempontához kapcsolódó elvárás
<p>FELÜLVIZSGÁLAT (<i>vi</i>sszacsatolás, <i>fejlesztés</i>)</p> <p>Az intézmény hasznosítja az értékelés és a felülvizsgálat eredményeit, megvalósítja a szükséges visszacsatolókat és fejlesztéseket.</p>	<p>F1</p> <p>Az intézmény az önértékelés és a külső értékelés eredményeit megvitatja a releváns partnerekkel, felhasználja a szakmaipedagógiai munka folyamatos fejlesztésére, megfelelő cselekvési tervet állít össze.</p>	<p>Az intézmény az önértékelés és a külső értékelés eredményeit megvitatja a releváns partnerekkel, kiemelten az oktatói testülettel.</p> <p>Az intézmény az önértékelés és a külső értékelés során meghatározott fejlesztendő területek alapján az intézményi célok figyelembevételével fejlesztési célokat határoz meg, amelyekhez cselekvési tervet készít. A fejlesztések kijelölésébe, a cselekvési tervek elkészítésébe és végrehajtásába bevonja a releváns partnereit, kiemelten a duális képzőhelyeket, a végzett tanulókat alkalmazó gazdálkodó szervezeteket.</p> <p>Az intézmény erőforrásokat biztosít a cselekvési tervek végrehajtásához, azok teljesülését rendszeresen értékeli. A visszacsatolási mechanizmus alapján nyomon követhető az önértékelést és a külső értékelést követő fejlesztések beépülése a szakmaipedagógiai munkába és az intézményi működésbe.</p> <p><i>Ennél a szempontnál azt kell megvizsgálni, hogy az intézmény vezetője hogyan használja fel az önértékelés és a külső értékelés eredményeit a szakmaipedagógiai munka értékelésére, fejlesztésére. Az intézmény vezetője hogyan vesz részt személyesen az önértékelés és a külső értékelés eredményei alapján a fejlesztési célok, célkitűzések meghatározásában, a cselekvési tervek elkészítésében, hogyan vonja be ebbe a munkába a releváns partnereit (oktatói testület, egyéb alkalmazottak, duális képzőhelyek és egyéb kiemelt partnerek), hogyan gondoskodik arról, hogy</i></p>



Miskolci SZC Szemere Bertalan Technikum,
Szakképző Iskola és Kollégium
minőségirányítási rendszere



		<p><i>a fejlesztési célok bekerüljenek az intézményi célrendszerbe, hogyan biztosítja a megfelelő humán és infrastrukturális erőforrásokat a cselekvési tervek elkészítéséhez és végrehajtásához.</i></p> <p><i>Ennél a szempontnál vizsgálni kell továbbá, hogy az intézmény vezetője milyen személyes szerepet vállal az oktatói értékelés eredményei alapján a fejlesztések indításában, milyen vezetői intézkedéseket kezdeményez az oktató, a szakmai csoport és az intézmény szintjén.</i></p>
--	--	--

	<p>F2</p> <p>A visszacsatolási és a felülvizsgálati eljárások támogatják az intézmény tanuló szervezetként való működését, a szakmaipedagógiai fejlesztéseket és javítják a tanulókat, a képzésben résztvevő személyek esélyeit.</p>	<p>A fejlesztési célok és a cselekvési tervek nyomon követhetően kapcsolódnak az önértékelési folyamathoz, az intézmény stratégiai célkitűzéseinek elérését szolgálják, elősegítik a szakképzés minőségének javítását. Az intézmény önértékelési folyamata biztosítja az adatalapú értékelést, az erősségek és a fejlesztendő területek partnerek bevonásával történő meghatározását, a fejlesztendő területek prioritizálását, a cselekvési tervek elkészítésének szakmaiságát, a tervek eredményeinek értékelése során a visszacsatolást. Az intézmény a fenti önértékelési ciklus alkalmazásával képes tanuló szervezetként működni, biztosítva a folyamatos fejlesztést.</p> <p><i>Ennél a szempontnál azt kell megvizsgálni, hogy az intézmény vezetője hogyan irányítja és szervezi az önértékelésen alapuló minőségfejlesztési tevékenységet, hogyan biztosítja, hogy a fejlesztési célok és a cselekvési tervek az önértékelés eredményeire épüljenek.</i></p> <p><i>Vizsgálni kell továbbá, hogy elkötelezte az EQAVET Minőségbiztosítási Ciklus következetes és szisztematikus működtetésében, érti és alkalmazza a tanuló szervezetté válás elvét és gyakorlatát.</i></p>
--	---	--

	<p>F3</p> <p>Az intézmény széles körben és nyilvánosan hozzáférhetővé teszi az értékelés és a felülvizsgálat eredményeit.</p>	<p>Az intézmény az értékelések (önértékelés, országos kompetenciamérés, partneri mérések, pályakövetés, megvalósított fejlesztések) eredményeit bemutatja a partnereknek. Az intézmény maga dönti el, hogy mely partnerek számára és hogyan, milyen formában teszi nyilvánossá az értékelések, visszajelzések eredményeit. A vonatkozó szakképzési jogszabályok értelmében azonban a külső értékelés eredményét az intézménynek kötelező a honlapján nyilvánosságra hoznia.</p> <p>Az intézmény a meghatározott fejlesztési célokat, a cselekvési terveket is hozzáférhetővé teszi a partnerei számára, azok megvalósításában számít a közreműködésükre.</p> <p><i>Ennél a szempontnál azt kell megvizsgálni, hogy az intézmény vezetője hogyan biztosítja, és személyesen milyen szerepet vállal abban, hogy széles körben és nyilvánosan hozzáférhetőek legyenek az értékelés és a felülvizsgálat eredményei.</i></p>
--	--	---